

*ŞEHİT ADİL KABAKLI
İLKOKULU*

2024/2028

STRATEJİK PLANI

T.C.
ŐAHİNBEY KAYMAKAMLIĐI
ŐEHİT ADİL KABAKLI İLKOKULU MÜDÜRLÜĐÜ



T.C.
ŐAHİNBEY BELEDİYESİ
ŐEHİT ADİL KABAKLI İLKOKULU



2024/2028
STRATEJİK PLAN
DURUM ANALİZİ

ŐEHİT ADİL KABAKLI İLKOKULU
GAZİANTEP



Gaziantep Valisi Sunuş

Eğitim; bireylerin kendilerini geliştirerek yaşadığı topluma uyum sağlayabilmelerini, sosyal ve kültürel değerleri öğrenmelerini ve insan haklarına saygılı olmalarını sağlar. Aynı zamanda toplumun gelişmesi ve ilerlemesi için de önemli bir role sahiptir. Bu nedenle eğitim ve öğretimdeki her olumlu gelişme bir milletin varlığının devamlılığında, kalkınmasında, güçlenmesinde ve müreffeh yarınlara ulaşmasında hayati öneme sahiptir. Bu düşünceyle eğitimin yarınlarımız üzerindeki bu güçlü tesirinin idrakiyle medeniyet tasavvurumuzu toplumsal eğitim seferberliği ile şekillendirmek için çalışmalarımızı aralıksız sürdürüyoruz.

Gaziantep, yaklaşık 1,5 milyon öğrencisi ile eğitim potansiyeli yüksek illerden biri. Çocuklarımız Millî Eğitim Bakanlığımıza bağlı toplam 1.842 okulda eğitim ve öğretime devam ediyor. Gaziantep birçok insana iş imkânı sağlayan bir şehir olmasının yanında bu şehre hizmet eden hayırsever insanlara da sahip. Hayırsever insanların yaptığı bağışlarla var olan okul sayısına her geçen gün yenileri ekleniyor. Bu da bu şehrin insanların eğitime verdiği önemi gösteriyor. Okul sayısındaki artış öğrencilerimizin eğitim gördüğü sınıflardaki öğrenci sayısını azalttığı için çocuklarımız daha az mevcutlu okullarda eğitim öğretim görüyorlar. Bu da öğrencilerimizin okul başarısını doğrudan etkiliyor.

6 Şubat Kahramanmaraş merkezli depremler, 11 ilimizde büyük yıkımlara neden oldu. Bu depremde Nurdağı ve İslâhiye ilçelerinde bazı okullarımız da maalesef yıkıldı. Yıkılan her derslik için 5 derslik yapılacağı konusunda bir irademiz var. Bu irade, ülke olarak çocuklarımızın eğitim ve öğretime ne kadar değer verdiğimiz bir göstergesi. Çünkü biz Ulu Önderimiz Atatürk'ün "En büyük savaş, cahilliğe karşı yapılan savaştır." sözünden ilham alarak çocuklarımızın her alanda kendine yetebilen, toplumumuzun gelişimine katkı sağlayabilen ve bu uğurda gece gündüz çalışan insanlar olarak yetişmelerine önem veriyoruz. Çocuklarımızın eğitilmiş insanlar olarak var olmalarına destek olmak bizim görevimiz.

Bu genel çerçeve ışığında ilimizde önümüzdeki dönemde evlatlarımızın eğitim hayatının çok daha aydınlık olacağına, başarı grafiklerinin artarak devam edeceğine inancımız tamdır. Bu doğrultuda İl Millî Eğitim Müdürlüğümüz tarafından hazırlanan 2024-2028 Stratejik Planı'nın şehrimizdeki eğitim-öğretime ışık tutmasını temenni ediyorum.

**Kemal
ÇEBER
Gaziantep
Valisi**



“Bir millet, savaş meydanlarında ne kadar parlak zaferler elde ederse etsin, o zaferlerin yaşayacak sonuçlar vermesi ancak irfan ordusuyla kaimdir.”

Mustafa Kemal ATATÜRK

A handwritten signature of Mustafa Kemal Atatürk in black ink, written in a cursive style.



İl Millî Eğitim Müdürü Sunuş

Ekonomisi güçlü, toplum yapısı sağlam, dünyaya öncülük eden ülkelerin vasıflarının başında kaliteli, insanı merkeze alan bir eğitim öğretim sistemine sahip olmaları gelir. Türkiye Cumhuriyeti'nin hayallerini hedeflere, hedeflerini gerçeğe dönüştürme mücadelesinde en büyük güç kaynağı; nitelikli, özgüveni yüksek, millî ve manevi değerlerle teçhiz edilmiş nesillerdir. Tarih sahnesinde 2023 yılını kutlu cumhuriyetin 100. yıl azametiyle geride bırakan, zengin bir medeniyet birikimini temsil eden, genç ve dinamik nüfusa sahip Türkiye'nin yeni yüzyıl hedeflerine ulaşması nesillerini akliselim, kalbi selim, zevkiselim olarak yetiştirmeye; bunun yanında yoğun bilgi ve rekabet dünyasına hazırlamaya devam etmesine bağlıdır. Dijital çağı tecrübe eden bireyler olarak 21. yüzyılın hayatın her alanında hızlı bir değişimi beraberinde getirdiğine, ışık hızında ilerleyen yüksek katma değerli teknolojilerin tüm sektörleri dönüşüm noktasında ciddi adımlar atmaya mecbur bıraktığına hep birlikte şahit olmaktayız. Ancak teknoloji alanındaki yenilikleri, hayatı kolaylaştırmalarına rağmen dünyanın duygudan ırak, tamamen farklı bir yöne sürüklenmeye başladığının işaretleri olarak kabul edemez; bu çerçevede eğitimin muhtevasını sadece endüstrinin ihtiyaçlarını dikkate alarak belirleyemeyiz. Gönül ile bilimi, mana ile maddeyi birlikte ele almanın önemi hususunda Hasan Ali Yücel şunları söyler: "İlmin ve tekniğin en son verilerini öğrenmemiz ve kullanmamız ne kadar derin bir zaruret ise millî varlığımızın üstün ve gerçek tanıdığı manevi kıymetlere de o derece önem vermemiz icap eder." Bizler; ikinci asırda bu kıymetli medeniyetin derin izlerini taşıyan 100 yıl birikimi ile muasır medeniyetler seviyesinin ufkunda daha da yükselmek için Millî Eğitim Bakanlığının insani, millî ve manevi değerleri kazanmış, kültürünü özümsemiş, ilim ehli, fen ve teknolojiye öncü, dilini doğru ve etkili kullanan bir nesil yetiştirme; eğitimde yenilikçi, dijital dünya ve yapay zekâ ile bütünleşik öğrenme ve öğretme süreçleri oluşturma gayesi ile hareket etmekteyiz. Daha yakın bir zamanda Millî Uzay Programı kapsamında bir ilki gerçekleştirerek insanlı uzay misyonunu başarı ile hayata geçiren güçlü Türkiye'nin eğitim sütunu üzerinde yükselmeye devam etmesi için şimdi yeniden bir rota çizmenin zamanı... Zira zemin olmadan şekil olmaz. Bu bağlamda eğitim sisteminin çift kanadı temsilen aklı ve kalbi birleştiren bir yolculuğa ihtiyacı olduğu kesindir. Bu doğrultuda Millî Eğitim Bakanlığının öncülüğünde istiklalden istikbale Türkiye yüzyılına inşa etmek vizyonu ile hazırlanan 2024-2028 Stratejik Planı'nı sunmaktan kıvanç duyuyor; 2053 ve 2071 Türkiye'sinin lider, öncü ve uygulayıcılarının bu vizyonla nakşedilmiş eğitim

1.İçindekiler

Kaymakam Sunuşu	Error! Bookmark not defined.
İlçe Milli Eğitim Müdürü Sunuşu	IV
İçindekiler.....	V
Tablolar	VII
Şekiller.....	IX
Ekler	X
Kısaltmalar	XI
Müdürlük Hizmet Birimlerinin Kısaltılması	XII
Tanımlar	XII
Giriş.....	1
1. Stratejik Plan Hazırlık Süreci	1
A. Genelge ve Hazırlık Programı	4
B. Ekip ve Kurullar	5
2. Durum Analizi.....	6
A. Kurumsal Tarihçe	B.
Uygulanmakta Olan Planın Değerlendirilmesi.....	7
C. Mevzuat Analizi	Error! Bookmark not defined.
D. Üst Politika Belgeleri Analizi	11
E. Faaliyet Alanları İle Ürün ve Hizmetlerin Belirlenmesi	11
F. Paydaş Analizi	16
G. Kuruluş İçi Analiz.....	26
H. PESTLE Analizi	34
İ. GZFT Analizi	35
J. Tespitler ve İhtiyaçların Belirlenmesi.....	38
3. Geleceğe bakış.....	38
Misyon, Vizyon ve Temel Değerler	39
Misyonumuz:.....	39
Vizyonumuz:	39
Temel Değerlerimiz:	40
Amaç ve Hedeflere İlişkin Mimari	41
Amaç, Hedef, Gösterge ve Stratejiler	

4. Maliyetlendirme	71
5. İzleme ve Değerlendirme.....	74
Melikgazi İlçe Mem 2019-2023 Stratejik Planı İzleme ve Değerlendirme Modeli	74
İzleme ve Değerlendirme Sürecinin İşleyişi.....	74
Stratejik Plan İzleme ve Değerlendirme Modülü.....	75
Birim Sorumlulukları	Error! Bookmark not defined.
Performans Göstergeleri Bilgileri.....	Error! Bookmark not defined.

Tablolar

Tablo 1: Stratejik Planlama Üst Kurulu.....	6
Tablo 2: İlçe MemStratejik Planlama Ekibi	6
Tablo 3: Çalışma Takvimi	7
Tablo 4: Erasmus + Programı Yıllara Göre Dağılım	9
Tablo 5: Erasmus + Programı Yıllara Göre Dağılım	9
Tablo 6: Üst Politika Belgeleri	
Tablo 7: Melikgazi İlçe MEM Personel Yapısı	20
Tablo8: Genel İdare, Teknik, Sağlık Ve Yardımcı Hizmetler Sınıfındaki Personel Durumu	20
Tablo 10: Teknolojik Kaynaklar	21
Tablo 11: Müdürlüğümüzün Fiziki Kaynakları Arasında Yer Alan Bina Sayısı	21
Tablo 12: Melikgazi İlçe MEM Bütçesi (Ekonomik Sınıflandırma)	Error! Bookmark not defined.
Tablo 13: Melikgazi İlçe MEM Kaynak Tablosu (2023-2024).....	22
Tablo 14: Uluslararası Projelerden Elde Edilen Kaynaklar.....	Error! Bookmark not defined.
Tablo 15: Melikgazi İlçe MEM Bütçe Tasarısı(Ekonomik Sınıflandırma) ..	Error! Bookmark not defined.
Tablo 16: Melikgazi İlçe MEM Kaynak Tablosu.....	
Tablo 17: Amaç ve Hedef Maliyetleri Tablosu	
Tablo 18: Hedeflerden Sorumlu ve İşbirliği Yapılacak Birimler	

Şekiller

Şekil 1: Stratejik Plan Oluşum Şeması	2
Şekil 2: Melikgazi İlçe Milli Eğitim Müdürlüğü Stratejik Planlama Modeli	3
Şekil 3: Kurumunuz.....	20
Şekil 4: Kurumdaki Göreviniz.....	20
Şekil 5: Hizmet Yılıınız.....	21
Şekil 6: Cinsiyetiniz.....	21
Şekil 7: Kurumumuz güvenlidir.....	21
Şekil 8: Kurumumuzun çalışmaları hizmet odaklıdır.....	22
Şekil 9: Kurumumuz Çözüm Odaklıdır.....	22
Şekil 10: Kurumumuz Yenilikçidir.....	22
Şekil 11: Kurumumuz Adildir.....	23
Şekil 12: Kurumumuz Erişebiliridir.....	23
Şekil 13: Kurumumuz Şeffaftır.....	23
Şekil 14: Kurumumuz İnsan Haklarına Önem Verir.....	24
Şekil 15: Kurumumuz Farklı Görüşlere Saygı Duyar.....	24
Şekil 16: Kurumumuz Teknolojik İmkânlar Sunar.....	24
Şekil 17: Kurumumuz Temizlik Faaliyetlerine Önem Verir.....	25
Şekil 18: Kurumumuz Etik Değerlere Sahiptir.....	25
Şekil 19: Kurumumuz Sosyal İmkânlar Sunar.....	25
Şekil 20: Kurumumuz Bireysel Farklılıklara Saygı Gösterir.....	26
Şekil 21: Kurumumuz Çalışma Saatlerine Özen Gösterir.....	26
Şekil 22: Kurumumuzun Çevre Düzenlemesi Yeterlidir.....	26
Şekil 23: Çalıştığınız Kurum.....	27
Şekil 24: Yaşınız.....	27
Şekil 25: Cinsiyetiniz.....	28
Şekil 26: Eğitim Düzeyiniz.....	28
Şekil 27: Okul binası, bahçe, spor salonu vb. imkânları yeterlidir.....	28
Şekil 28: Rehberlik ve araştırma hizmetleri yeterli ve niteliklidir.....	29
Şekil 29: Halk Eğitim Merkezleri ile iş birliği içerisinde.....	29
Şekil 30: Eğitim hizmetlerinin verimliliği yüksektir.....	29
Şekil 31: Basın ve haberlerle etkinlikleri duyurur.....	30
Şekil 32: Ders dışı sosyal etkinliklere yer verir.....	30

Şekil 33: Dijitalleşmeye ve teknolojiye önem verir.....	30
Şekil 34: Okul-aile birlikleri aktif ve nitelikli faaliyet göstermektedir.....	31
Şekil 35: Eğitime yönelik projeler yeterli düzeydedir.....	31
Şekil 36: Mesleki ve teknik eğitimde istihdam yeterli düzeydedir.....	31
Şekil 37: Öğrenci başarısını arttırmaya yönelik faaliyetler yeterlidir.....	32
Şekil 38: Eğitime erişimi teşvik edecek ve artıracak çalışmalar yeterli düzeydedir.....	32
Şekil 39: Okullarda öğretim materyalleri ve eğitim araç-gereçleri yeterlidir.....	32
Şekil 40: Okullar öncesi eğitimi yaygınlaştıracak ve geliştirecek çalışmalar yeterli düzeydedir.....	33
Şekil 41: Öğrencilerin eğitim kurumlarına aidiyet duygusunu geliştirmeye yönelik çalışmalar yeterli düzeydedir.....	33
Şekil 42: Özel gereksinimli öğrencilere yönelik eğitim hizmetleri ile ilgili çalışmalar yeterli düzeydedir.....	33
Şekil 43: Özel yetenekli öğrencilere yönelik eğitim hizmetleri ile ilgili çalışmalar yeterli düzeydedir.....	34
Şekil 44: Melikgazi İlçe MEM Teşkilat Şeması.....	19
Şekil 45: İzleme ve Değerlendirme Süreci.....	87

Ekler

EK 1: Paydaş Analizi	
----------------------------	--

Kısaltmalar

AB	: Avrupa Birliđi
ABİDE	: Akademik Becerilerin İzlenmesi ve Deđerlendirilmesi
AR-GE	: Arařtırma, Geliřtirme
EBA	: Eđitim Biliřim Ađı
E-Okul	: Okul Yönetim Bilgi Sistemi
FATİH	: Fırsatları Artırma ve Teknolojiyi İyileřtirme Hareketi
GZFT	: Güçlü, Zayıf, Fırsat, Tehdit
İKB	: İnsan Kaynakları Bölümü
MEB	: Milli Eđitim Bakanlıđı
MEBBİS	: Millî Eđitim Bakanlıđı Biliřim Sistemleri
MEİS	: Milli Eđitim İstatistik Modülü
MEM	: Milli Eđitim Müdürlüđü
PESTLE	: Politik, Ekonomik, Sosyolojik, Teknolojik, Yasal ve Ekolojik Analiz
PISA	: Programme for International Student Assesment (Uluslararası Öđrenci Deđerlendirme Programı)
SWOT	: Strenghts, Weaknesses, Opportunities, Threats
SGB	: Strateji Geliřtirme Başkanlıđı
SP	: Stratejik Plan
STK	: Sivil Toplum Kuruluşları
TÜBİTAK	: Türkiye Bilimsel ve Teknolojik Arařtırma Kurumu
TÜİK	: Türkiye İstatistik Kurumu
YEĐİTEK	: Yenilik ve Eđitim Teknolojileri Genel Müdürlüđü

Tanımlar

Bütünleştirici eğitim (kaynaştırma eğitimi): Özel eğitime ihtiyacı olan bireylerin eğitimlerini, destek eğitim hizmetleri de sağlanarak akranlarıyla birlikte resmî veya özel örgün ve yaygın eğitim kurumlarında sürdürmeleri esasına dayanan özel eğitim uygulamalarıdır.

Çıraklık eğitimi: Kurumlarda yapılan teorik eğitim ile işletmelerde yapılan pratik eğitimin bütünlüğü içerisinde bireyleri bir mesleğe hazırlayan, mesleklerinde gelişmelerine olanak sağlayan ve belgeye götüren eğitimi ifade eder.

Destek eğitim odası: Okul ve kurumlarda, yetersizliği olmayan akranlarıyla birlikte aynı sınıfta eğitimlerine devam eden özel eğitime ihtiyacı olan öğrenciler ile üstün yetenekli öğrenciler için özel araç-gereçler ile eğitim materyalleri sağlanarak özel eğitim desteği verilmesi amacıyla açılan odaları ifade eder.

Devamsızlık: Özürlü ya da özürsüz olarak okulda bulunmama durumu ifade eder. Eğitim arama motoru: Sadece eğitim kategorisindeki sonuçların görüntülediği ve kategori dışı ve sakıncalı içeriklerin filtrelendiğini internet arama motoru.

Eğitim ve öğretimden erken ayrılma: Avrupa Topluluğu İstatistik Ofisinin (Eurostat) yayınladığı ve hane halkı araştırmasına göre 18-24 yaş aralığındaki kişilerden en fazla ortaokul mezunu olan ve daha üstü bir eğitim kademesinde kayıtlı olmayanların ilgili çağ nüfusuna oranı olarak ifade edilen göstergedir.

İşletmelerde Meslekî Eğitim: Meslekî ve teknik eğitim okul ve kurumları öğrencilerinin beceri eğitimlerini işletmelerde, teorik eğitimlerini ise meslekî ve teknik eğitim okul ve kurumlarında veya işletme ve kurumlarca tesis edilen eğitim birimlerinde yaptıkları eğitim uygulamalarını ifade eder.

Okul-Aile Birlikleri: Eğitim kampüslerinde yer alan okullar dâhil Bakanlığa bağlı okul ve eğitim kurumlarında kurulan birliklerdir.

Ortalama eğitim süresi: Birleşmiş Milletler Kalkınma Programının yayınladığı İnsani Gelişme Raporu'nda verilen ve 25 yaş ve üstü kişilerin almış olduğu eğitim sürelerinin ortalaması şeklinde ifade edilen eğitim göstergesini ifade etmektedir.

Örgün eğitim dışına çıkma: Ölüm ve yurt dışına çıkma haricindeki nedenlerin herhangi birisine bağlı olarak örgün eğitim kurumlarından ilişik kesilmesi durumunu ifade etmektedir.

Örgün eğitim: Belirli yaş grubundaki ve aynı seviyedeki bireylere, amaca göre hazırlanmış programlarla, okul çatısı altında düzenli olarak yapılan eğitimidir. Örgün eğitim; okul öncesi, ilkokul, ortaokul, ortaöğretim ve yükseköğretim kurumlarını kapsar.

Özel eğitime ihtiyacı olan bireyler (Özel eğitim gerektiren birey): Çeşitli nedenlerle, bireysel özellikleri ve eğitim yeterlilikleri açısından akranlarından beklenen düzeyden anlamlı farklılık gösteren bireyi ifade eder.

Özel politika veya uygulama gerektiren gruplar (dezavantajlı gruplar): Diğer gruplara göre eğitiminde ve istihdamında daha fazla güçlük çekilen kadınlar, gençler, uzun süreli işsizler, engelliler gibi bireylerin oluşturduğu grupları ifade eder.

Özel yetenekli bireyler: Zeka, yaratıcılık, sanat, liderlik kapasitesi, motivasyon ve özel akademik alanlarda yaşlılarına göre daha yüksek düzeyde performans gösteren bireyi ifade eder.

Uzaktan Eđitim: Her trl iletiřim teknolojileri kullanılarak zaman ve mekn bađımsız olarak insanların eđitim almalarının sađlanmasıdır.

Yaygın eđitim: rgn eđitim sistemine hiç girmemiř ya da rgn eđitim sisteminin herhangi bir kademesinde bulunan veya bu kademedен ayrılmıř ya da bitirmiř bireylere; ilgi, istek ve yetenekleri dođrultusunda ekonomik, toplumsal ve kltrel geliřmelerini sađlayıcı nitelikte çeřitli sre ve dzeylerde hayat boyu yapılan eđitim, đretim, retim, rehberlik ve uygulama etkinliklerinin btnn ifade eder.

Zorunlu eđitim: Drt yıl sreli ve zorunlu ilkokullar ile drt yıl sreli, zorunlu ve farklı programlar arasında tercihe imkn veren ortaokullar ve imam-hatip ortaokullarından oluřan ilköđretim ile ilköđretime dayalı, drt yıllık zorunlu, rgn veya yaygın đrenim veren genel, mesleki ve teknik ortađretim kademelerinden oluřan eđitim srecini ifade eder.

Giriş

21. yüzyıl bilgi toplumunda yönetim alanında yaşanan değişimler, kamu kaynaklarının etkili, ekonomik ve verimli bir şekilde kullanıldığı, hesap verebilir ve saydam bir yönetim anlayışını gündeme getirmiştir. Ülkemizde de kamu mali yönetimini bu anlayışa uygun olarak yapılandırmak amacıyla 5018 Sayılı Kamu Mali Yönetimi ve Kontrol Kanunu uygulamaya konulmuştur.

5018 sayılı Kamu Mali Yönetimi ve Kontrol Kanunu kamu idarelerine kalkınma planları, ulusal programlar, ilgili mevzuat ve benimsedikleri temel ilkeler çerçevesinde geleceğe ilişkin misyon ve vizyonlarını oluşturma, stratejik amaçlar ve ölçülebilir hedefler belirleme, performanslarını önceden belirlenmiş olan göstergeler doğrultusunda ölçme ve bu süreçlerin izlenip değerlendirilmesi amacıyla katılımcı yöntemlerle stratejik plan hazırlama zorunluluğu getirmiştir. Müdürlüğümüz de ilk stratejik planını 2010-2014 ikincisini ise 2015-2019 üçüncüsünü 2019-2023 yıllarını kapsayacak şekilde hazırlamış ve uygulamıştır.

Müdürlüğümüzün dördüncü stratejik planı olan Kayseri İlçe Millî Eğitim Müdürlüğü 2024-2028 Stratejik Planı'nı kalkınma planları, programlar, ilgili mevzuatlar ve MEB 2024-2028 Stratejik Planlama Kılavuzu dikkate alınarak hazırlanmıştır.

Müdürlüğümüz 2024-2028 Stratejik Planı çalışmaları kapsamında, Bakanlık merkez ve taşra teşkilatı birimleri ile ilgili paydaşların katılımıyla başta Eğitimde "Türkiye Yüzyılı Vizyonu" uygulanmakta olan stratejik planın değerlendirilmesi, mevzuat, üst politika belgeleri, paydaş, PESTLE, GZFT ve kuruluş içi analizlerinden elde edilen veriler ışığında eğitim ve öğretim sistemine ilişkin sorun ve gelişim alanları ile eğitime ilişkin öneriler tespit edilmiş, bunlara yönelik stratejik amaç, hedef, strateji, gösterge ve eylemler planlanmıştır. Bu doğrultuda Millî Eğitim Bakanlığı tarafından belirlenen **yedi** amaç ile bu stratejik amaçlar altında beş yıllık hedefler ve bu hedefleri gerçekleştirecek eylemler ortaya çıkartılmıştır. Stratejilerin yaklaşık maliyetlerinden yola çıkılarak stratejik amaç ve hedeflerin tahmini kaynak ihtiyaçları hesaplanmıştır. Planda yer alan stratejik amaç ve hedeflerin gerçekleşme durumlarının takip edilebilmesi için de stratejik plan izleme ve değerlendirme modeli oluşturulmuştur.

1. Stratejik Plan Hazırlık Süreci

Stratejik planlama uygulamalarının başarılı olması plan öncesi hazırlık çalışmalarının iyi planlanmış olmasına ve sürece katılımın sağlanmasına bağlıdır. Hazırlık dönemindeki çalışmalar Strateji Geliştirme Başkanlığınca yayınlanan "Millî Eğitim Bakanlığı 2024-2028 Stratejik Plan Hazırlık Programı" dikkate alınarak ele alınmıştır. Program aşağıdaki konuları içermektedir:

- Stratejik plan hazırlık çalışmalarının başladığının duyurulması
- Strateji geliştirme üst kurul ve ekiplerinin oluşturulması
- Stratejik planlama ekiplerine eğitimler düzenlenmesi
- Stratejik plan hazırlama takviminin oluşturulması

Okulumuzun 2024-2028 stratejik planının hazırlanmasında tüm tarafların görüş ve önerileri ile eğitim önceliklerinin plana yansıtılabilmesi için geniş katılım sağlayacak bir model benimsenmiştir. Bu amaca ulaşabilmek için farklı fikirlerin plan metninde yer almasına ve değerlendirilmesine özen gösterilmeye çalışılmıştır. Stratejik plan temel yapısı Müdürlüğümüz Stratejik Planlama Üst Kurulu tarafından kabul edilen Müdürlük Vizyonu ulaşabilmek amacıyla eğitimin üç temel bölümü (erişim, kalite, kapasite) ile paydaşların görüş ve önerilerini baz alır nitelikte oluşturulmuştur.



Şekil 1: Stratejik Plan Oluşum Şeması

2024-2028 Stratejik Plan çalışmalarının başladığı 06/10/2022 tarihinde Millî Eğitim Bakanlığı Strateji Geliştirme Başkanlığı tarafından onaylanan ve yayımlanan 2022/21 sayılı genelge ile müdürlüğümüz birimlerine duyurulmuştur. Birimlerin çalışmalara azami katılım ve desteklerinin, açıklama yazısı ve ekler doğrultusundaki dokümanlardan faydalanılarak yapılması sağlanmıştır.

Stratejik Planlama Ekibi ilk toplantısını 17/10/2022 tarihinde gerçekleştirmiş; misyon, vizyon, amaç ve hedeflerimizin müdürlüğümüz statüsüne uygun olması hususunda genel çerçeve belirlenmiştir. Ayrıca, Birim Stratejik Plan Hazırlık Ekiplerine stratejik plan hazırlık sürecine ilişkin bilgilendirme yapılmış, müdürlüğümüzün güçlü ve zayıf yönleri ile dış etkenlere bağlı ortaya çıkan fırsatlar ve tehditler konusunda eğitim verilmiştir.

Stratejik Planlama Ekibi ilk toplantısını 17/10/2022 tarihinde gerçekleştirmiş; misyon, vizyon, amaç ve hedeflerimizin okulumuz statüsüne uygun olması hususunda genel çerçeve belirlenmiştir. Ayrıca, Birim Stratejik Plan Hazırlık Ekiplerine stratejik plan hazırlık sürecine ilişkin bilgilendirme yapılmış, okulumuzun güçlü ve zayıf yönleri ile dış etkenlere bağlı ortaya çıkan fırsatlar ve tehditler konusunda eğitim verilmiştir. Diğer taraftan, paydaş analizleri kapsamında;

İç paydaşların görüşlerini alabilmek için <https://qoo.gl/forms/hlWXOLTTEYvcunbT2>

Dış paydaş görüşlerini alabilmek için (veli) <https://qoo.gl/forms/CRQF9as76mhNuuYq1>

ve (öğrenci) <https://qoo.gl/forms/PhSvXcsvXauKoFwu1> üzerinden paydaş anketlerinin online olarak cevaplandırılmasına imkan verebilen bir platform oluşturulmuştur. Okulumuzun faaliyet alanlarını düzenleyen mevzuatın sınırlarının çizilmesi, bu yasal yükümlülüklerle ilişkin tespit ve ihtiyaçların belirlenmesi çalışması, okulumuzun birimlerinden alınan bilgi ve öneriler çerçevesinde gerçekleştirilmiştir.

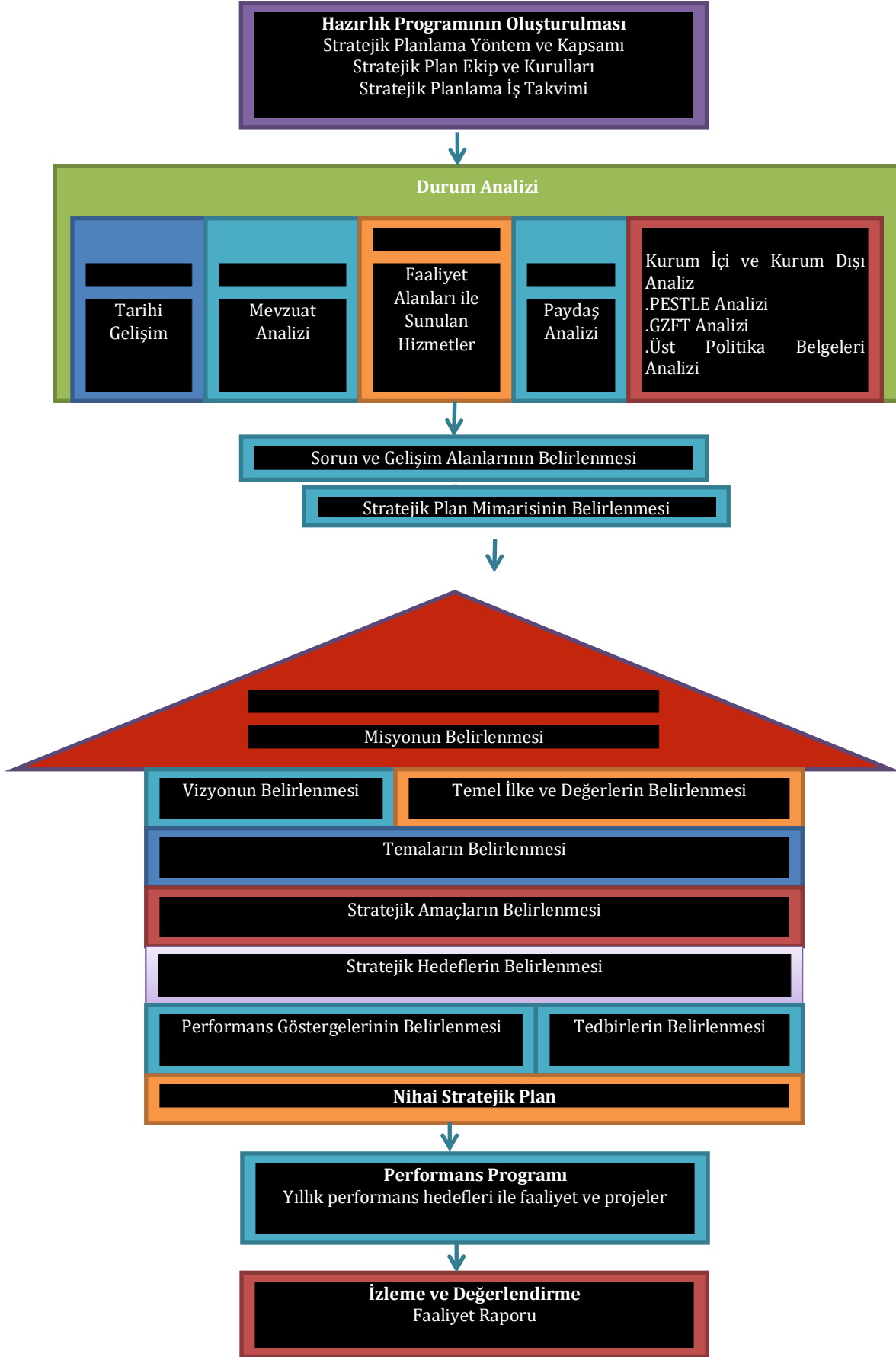

Şekil 2:Şehit Adil Kabaklı İlkokulu Müdürlüğü Stratejik Planlama Modeli

A. Genelge ve Hazırlık Programı

5018 sayılı Kamu Mali Yönetimi ve Kontrol Kanunu'nun 3. Maddesi ve 9. Maddesi Kamu Kurumlarının 5 yıllık Stratejik Plan yapmalarını zorunlu hale getirmiştir. "Kamu idareleri; kalkınma planları, programlar, ilgili mevzuat ve benimsedikleri temel ilkeler çerçevesinde geleceğe ilişkin misyon ve vizyonlarını oluşturmak, stratejik amaçlar ve ölçülebilir hedefler saptamak, performanslarını önceden belirlenmiş olan göstergeler doğrultusunda ölçmek ve bu sürecin izleme ve değerlendirmesini yapmak amacıyla katılımcı yöntemlerle stratejik plan hazırlarlar" hükmü çerçevesinde ve "Kamu İdareleri için Stratejik Planlama Rehberi" taslağı ile belirlenmiş olan şablona göre katılımcı bir anlayışla hazırlanmıştır.

Bu kapsamda 3797 Sayılı Millî Eğitim Bakanlığı'nın Teşkilat ve Görevleri Hakkında Kanun ve Millî Eğitim Bakanlığı tarafından 2022 yılında yayınlanan 2022/21 nolu genelgesi kapsamında ilçemizin stratejik plan hazırlıklarının yapılması istenmiştir. Genelge kapsamında ilçemizin Stratejik Plan Hazırlama Üst Kurulu ve hazırlama ekibinin oluşturulması talep edilmiştir. Daha sonra Bakanlığımız SGB tarafından 2024-2028 Stratejik Plan Hazırlama Kılavuzu yayınlanarak yapılacak olan çalışmaların şekil ve muhteviyatı belirlenmiştir. Kapsam olarak "Mevcut Durum Analizinin" yapılması ve bu çalışmaların hangi araçlarla tespit edileceğinin belirlenmesi, gelişim alanlarının belirlenmesi sonucunda oluşan Vizyon ifadesine ulaşmak için yapılması gereken hedeflerin neler olduğunun tespiti istenmiştir.

Millî Eğitim Bakanlığının yayınladığı 06Ekim 2022 tarihli ve 2022/21 sayılı Genelge ile 2024-2028 Stratejik Plan Hazırlık Çalışmaları, tüm Okul Müdürlüklerine duyurulmuştur. Ardından MEB 2024-2028 Stratejik Plan Hazırlık Programı yayımlanmıştır. Buna göre Şehit Adil KABAKLI İlkokulu Müdürlüğü, 2024-2028 Stratejik Plan çalışmalarını ivedilikle başlatmıştır.

Stratejik Plan Hazırlık Programında sunulan takvime uygun olarak ilçe stratejik plan çalışmaları takvimi oluşturulmuştur. Çalışmalar, hazırlık programında belirtilen "Hazırlık, Durum Analizi, Geleceğe Bakış" bölümlerinden oluşacak şekilde kurgulanmıştır. Çalışmalar, 26 Şubat 2018 tarihinde yayımlanan Kamu İdarelerinde Stratejik Planlamaya İlişkin Usul ve Esaslar Hakkındaki Yönetmelik ve aynı tarihli Kamu İdarelerin İçin Stratejik Plan Hazırlama Kılavuzunda belirtilen usul ve esaslar temel alınarak yürütülmüştür.

Paydaş Analizi çalışmalarını müteakiben "Kurum İçi Analiz, PESTLE Analizi, GZFT Analizi" çalışmaları yapılmıştır. Tespit ve ihtiyaçların belirlenmesinde "Uygulanmakta Olan Stratejik Planın Değerlendirilmesi, Mevzuat Analizi, Üst Politika Belgeleri Analizi, Faaliyet ve Ürünler, Paydaş Analizi, Kurum İçi Analiz, PESTLE ve GZFT Analizi" birlikte değerlendirilmiştir. İhtiyaçların belirlenmesi ile birlikte Stratejik Plan hazırlanmasının en önemli aşamalarından biri olan "Durum Analizi" çalışmaları tamamlanmıştır. "Durum Analizi" çalışmasından elde edilen sonuçlarla "Geleceğe Bakış" bölümünün hazırlanmasına geçilmiş, bu bölümde "Misyonumuz, Vizyonumuz ve Temel Değerlerimiz" dışında Müdürlüğümüzün 2024-2028 dönemini kapsayan 5 yıllık süreçte amaçları, hedefleri, performans göstergeleri ve stratejilerine yer verilmiştir. Hedeflerimizi gerçekleştirebilmek için her bir hedefe mahsus olmak üzere 5 yıllık dönem için tahmini maliyet belirlenmiştir. Stratejik Planımızda son olarak stratejik plan döneminin izleme ve değerlendirme faaliyetlerine, bu faaliyetlerin hangi dönemlerde yapılacağına yer verilmiştir.

B. Ekip ve Kurullar

Stratejik planlama sürecinin yönetimi kademeli bir organizasyon ile gerçekleştirilmiştir. Stratejik Plan hazırlık çalışmaları, Kalkınma Bakanlığı tarafından hazırlanan “Kamu İdareleri İçin Stratejik Planlama Rehberi Taslağı”nın dördüncü sürümü dikkate alınarak Ekim 2022 tarihinde başlatılmıştır. Stratejik plan çalışmalarını yönlendirmek ve yönetsel öncelikleri Stratejik Planlama Ekibine aktarmak üzere Yönlendirme Kurulu oluşturulmuştur.

Kurumumuz Stratejik Planlama Ekibinin oluşturulmasında tüm paydaşların süreçte temsil edilmesine özen gösterilmiştir. Okul Müdürü Oktay POLAT başkanlığında yürütülen çalışmalarda, ilimiz düzeyinde plan analizleri yapılmış, paydaş görüşlerinin plana yansımaları sağlanmış ve kurulun bilgilendirilmesi ile yönetsel karar alma süreçleri kolaylaştırılmıştır. Müdürlüğümüzce yürütülen çalışmaların konsolidasyonu ve yürütülen analiz çalışmaları sonucunda planın yazılması sorumluluğu Stratejik Planlama Ekibine verilmiştir.

19 Ocak 2023 tarihinde Strateji Geliştirme Kurulu ile Stratejik Planlama Ekibi listesi oluşturulmuştur. Müdürlüğümüz stratejik planlama üst kurulu ile ilgili bilgiler Tablo 1’de, stratejik planlama ekibi ile ilgili bilgiler ise Tablo 2’de yer almaktadır.

Tablo 1: Stratejik Planlama Üst Kurulu

Adı Soyadı	Unvanı
Halil DOĞAN	Okul Müdürü
Hasret SAVCILI	Müdür Yardımcısı
Selahattin Furkan ÜNAL	Rehber Öğretmen
Halil DEMİRKOL	Okul Aile Birliği Başkanı
Gülüfer YILMAZ	Okul Aile Birliği Yönetim Kurulu üye

Tablo 2: Şehit Adil Kabaklı İlkokulu Stratejik Planlama Ekibi

Adı Soyadı	Unvanı	Görevi
Halil DOĞAN	Okul Müdürü	Başkan
Hasret SAVCILI	Okul Müdür Yardımcısı	Koordinatör
Selahattin Furkan ÜNAL	Rehber Öğretmen	Üye
Emin KURT	Sınıf Öğretmeni	Üye
Şeyma AKYEL	Sınıf Öğretmeni	Üye
Rümeysa AKIN	İngilizce Öğretmeni	Üye
Leman ÇOLAK	Veli	Üye

2.Durum Analizi

Durum analizi bölümünde okulumuzun mevcut durumu ortaya konularak neredeyiz sorusuna yanıt bulunmaya çalışılmıştır.

Bu kapsamda okulumuzun kısa tanıtımı, okul künyesi ve temel istatistikleri, paydaş analizi ve görüşleri ile okulumuzun Güçlü Zayıf Fırsat ve Tehditlerinin (GZFT) ele alındığı analize yer verilmiştir.

A.Kurumsal Tarihçe

Okulun Kısa Tanıtımı



ŞEHİT ADİL KABAKLI İLKOKULU

1. Okulumuz 2017-2018 eğitim öğretim yılının ikinci döneminde hizmete açılmıştır. Okulumuz bünyesinde üç derslikli anaokulu açılmıştır. 26 derslik olmak üzere toplamda elli şubeden oluşmaktadır.

İkili (sabahçı-öğlenci) eğitim öğretim yapılmaktadır.

Okulumuz Şahinbey ilçesine bağlı olan Güzel Vadi Mahallesindedir. Mahalle profili genel olarak sosyo- ekonomik düzeyi düşük bireylerden oluşmaktadır.

Uygulanmakta Olan Planın Değerlendirilmesi

2019 yılında yürürlüğe giren Şehit Adil KABAKLI İlkokulu Müdürlüğü 2019-2023 Stratejik Planı; stratejik plan hazırlık süreci, durum analizi, geleceğe bakış, maliyetlendirme ile izleme ve değerlendirme olmak üzere beş bölümden oluşmuştur. Bunlardan izleme ve değerlendirme faaliyetlerine temel teşkil eden stratejik amaç, stratejik hedef, performans göstergesi ve stratejilerin yer aldığı geleceğe bakış bölümü eğitim ve öğretime erişim, eğitim ve öğretimde kalite ve kurumsal kapasite olmak üzere üç tema halinde yapılandırılmıştır. Stratejik Planı İzleme ve Değerlendirme kapsamında, performans göstergeleri ve stratejiler ile gerçekleştirilen faaliyetlerin gerçekleşme durumları tespit edilerek, hedeflerle kıyaslanmış ve aşağıda belirtilen hususlar ortaya çıkmıştır:

2019-2023 stratejik planı dönemi içerisinde yer alan bireyin her alanda okullaşmasını sağlama hedefi altında birbirine bağlı birden çok gösterge ile desteklenmiştir.

Bir eğitim ve öğretim döneminde bilimsel, kültürel, sanatsal ve sportif alanlarda en az bir faaliyete katılan öğrenci oranı % 0 iken % 10 a çıkartılarak hedefe ulaşılmıştır.

Yönetici cinsiyet oranı %25 iken bu sayı 2023 de %50' ye çıkarılarak hedefe ulaşılmıştır.

Ücretli öğretmen sayısı 1(bir) iken bu sayı 2023 de bu sayı sabit tutularak hedef gerçekleştirilmiştir.

Kişisel ve Mesleki Eğitim sertifika programlarına katılan öğretmen oranı %90 iken bu sayı %100 e çıkarak hedef gerçekleştirilmiştir.

İlkokul birinci sınıf öğrencilerinden en az bir yıl okul öncesi eğitim almış olanların oranı 50 iken bu sayı 2023 de % 40 a inerek hedef gerçekleştirilmemiştir.

İlkokulda 20 gün ve üzeri devamsız öğrenci oranı % 1 iken yabancı öğrencilerin yoğun olarak okulumuz bölgesinde yerleşmesinde yaşanan artıştan dolayı bu sayı 2023'de %6 ya yükselerek hedef sapmıştır.

İlkokulda öğrenci sayısı 30'dan fazla olan şube oranı %98 iken bu sayı 2023 de %9 4e indirilerek hedef makul düzeyde gerçekleştirilmiştir.

Engellilerin kullanımına uygun asansör / lift, rampa ve tuvaleti okulumuzda mevcut tutularak hedef gerçekleştirilmiştir.

B. Okulun Mevcut Durumu: Temel İstatistikler

Okul Künyesi

Okulumuzun temel girdilerine ilişkin bilgiler altta yer alan okul künyesine ilişkin tabloda yer almaktadır.

Temel Bilgiler Tablosu- Okul Künyesi

İli: GAZİANTEP		İlçesi: Şahinbey			
Adres:	Güzelvadi Mahallesi 90084, Nolu Cd no:4, 27000 Şahinbey/ GAZİANTEP	Coğrafi Konum (link)*:	https://goo.gl/maps/cmUZh8x2Hpk		
Telefon Numarası:	(0342) 271 30 06	Faks Numarası:			
e- Posta Adresi:	764376@meb.k12.tr	Web sayfası adresi:	https://sehitadilKabaklıilkokulu.meb.k12.tr		
Kurum Kodu:	764376	Öğretim Şekli:	İkili Eğitim		
Okulun Hizmete Giriş Tarihi : 2017-2018 EĞİTİM ÖĞRETİM YILI İKİNCİ DÖNEM		Toplam Çalışan Sayısı *	7		
Öğrenci Sayısı:	Kız	895	Öğretmen Sayısı	Kadın	43
	Erkek	905		Erkek	24
	Toplam	1800		Toplam	67
Derslik Başına Düşen Öğrenci Sayısı	72	Şube Başına Düşen Öğrenci Sayısı	36		
Öğretmen Başına Düşen Öğrenci Sayısı	34	Şube Başına 30'dan Fazla Öğrencisi Olan Şube Sayısı	39		
Öğrenci Başına Düşen Toplam Gider Miktarı*	60 TL	Öğretmenlerin Kurumdaki Ortalama Görev Süresi	1 YIL		

Çalışan Bilgileri

Okulumuzun çalışanlarına ilişkin bilgiler altta yer alan tabloda belirtilmiştir.

Çalışan Bilgileri Tablosu*

Unvan*	Erkek	Kadın	Toplam
Okul Müdürü ve Müdür Yardımcısı	4	2	6
Sınıf Öğretmeni	21	29	50
Branş Öğretmeni	1	2	3
Rehber Öğretmen	1	3	4
İdari Personel	4	2	6
Yardımcı Personel	3	0	3
Güvenlik Personeli	1	0	1
Toplam Çalışan Sayıları	20	20	40

Okulumuz Bina ve Alanları

Okulumuzun binası ile açık ve kapalı alanlarına ilişkin temel bilgiler altta yer almaktadır.

Okul Yerleşkesine İlişkin Bilgiler

Okul Bölümleri *		Özel Alanlar	Var	Yok
Okul Kat Sayısı	3	Çok Amaçlı Salon	+	
Derslik Sayısı	27	Çok Amaçlı Saha		+
Derslik Alanları (m2)	45,5 m2	Kütüphane	+	
Kullanılan Derslik Sayısı	26	Fen Laboratuvarı	+	
Şube Sayısı	50	Bilgisayar Laboratuvarı		+
İdari Odaların Alanı (m2)	39,6 m2	İş Atölyesi		+
Öğretmenler Odası (m2)	55 m2	Beceri Atölyesi		+

Okul Oturum Alanı (m2)	884 m2	Pansiyon		+
Okul Bahçesi (Açık Alan)(m2)	3843 m2			
Okul Kapalı Alan (m2)	884 m2			
Sanatsal, bilimsel ve sportif amaçlı toplam alan (m ²)	2000			
Kantin (m2)	45,5 m2			
Tuvalet Sayısı	30			
Diğer (.....)				

Sınıf ve Öğrenci Bilgileri

Okulumuzda yer alan sınıfların öğrenci sayıları alttaki tabloda verilmiştir.

SINIFI	Kız	Erkek	Toplam	SINIFI	Kız	Erkek	Toplam
1-A	17	23	40	3-C	16	19	35
1-B	20	18	38	3-D	18	16	34
1-C	19	18	37	3-E	23	16	39
1-D	18	21	39	3-F	18	17	35
1-E	16	22	38	3-G	21	17	38
1-F	19	20	39	3-H	18	19	37
1-G	16	22	38	3-İ	16	22	38
1-H	16	20	36	3-J	21	16	37
1-İ	18	20	38	3-K	17	22	39
1-J	21	20	41	3-L	20	19	39
1-K	19	22	41	3-A OTİSTİK HAFİF	-	4	4
1-L	19	21	40	3-B OTİSTİK HAFİF	-	1	1
1-M	17	21	38	4-A	18	20	38
1-A OTİSTİK HAFİF	1	-	1	4-B	19	18	37
2-A	22	15	37	4-C	22	16	38
2-B	19	19	38	4-D	19	18	37
2-C	18	18	36	4-E	15	16	31
2-D	24	12	36	4-F	15	15	30
2-E	20	16	36	4-G	15	15	30
2-G	16	20	36	4-H	14	16	30
2-H	18	17	35	4-İ	14	14	28
2-İ	18	18	36	4-J	12	18	30
2-J	17	19	36	4-K	15	15	30
2-K	17	20	37	4-L	15	15	30
2-L	17	21	38				

Donanım ve Teknolojik Kaynaklarımız

Teknolojik kaynaklar başta olmak üzere okulumuzda bulunan çalışır durumdaki donanım malzemesine ilişkin bilgiye alttaki tabloda yer verilmiştir.

Teknolojik Kaynaklar Tablosu

Akıllı Tahta Sayısı	27	TV Sayısı	3
Masaüstü Bilgisayar Sayısı	10	Yazıcı Sayısı	9
Taşınabilir Bilgisayar Sayısı	2	Fotokopi Makinası Sayısı	0
Projeksiyon Sayısı	0	İnternet Bağlantı Hızı	8mbps

D.Üst Politika Belgeleri Analizi

Şehit Adil Kabaklı İlkokulu Müdürlüğü'ne görev ve sorumluluk yükleyen amir hükümlerin tespit edilmesi için tüm üst politika belgeleri ayrıntılı olarak taranmış ve bu belgelerde yer alan politikalar incelenmiştir. Bu çerçevede Melikgazi İlçe Milli Eğitim 2024-2028 Stratejik Planı'nın stratejik amaç, hedef, performans göstergeleri ve stratejileri hazırlanırken bu belgelerden yararlanılmıştır. Üst politika belgelerinde yer almayan ancak Müdürlüğümüzün durum analizi kapsamında önceliklendirdiği alanlara geleceğe bakış bölümünde yer verilmiştir.

Cumhurbaşkanlığının Türkiye Yüzyılı ve Millî Eğitim Bakanlığının Eğitimde Türkiye Yüzyılı Vizyonu merkezde olmak üzere üst politika belgeleri, temel üst politika belgeleri ve diğer üst politika belgeleri olarak iki bölümde incelenmiştir (Tablo 6).

Tablo 6: Üst Politika Belgeleri

Temel Üst Politika Belgeleri	Diğer Üst Politika Belgeleri
Kalkınma Planları	
Orta Vadeli Programlar	TÜBİTAK Vizyon 2023 Eğitim ve İnsan Kaynakları Raporu
Orta Vadeli Mali Planlar	
Cumhurbaşkanlığı Yıllık Programı	Hayat Boyu Öğrenme Strateji Belgesi
Cumhurbaşkanlığı Türkiye Yüzyılı Vizyonu	Meslekî ve Teknik Eğitim Strateji Belgesi
Millî Eğitim Bakanlığı Eğitimde Türkiye Yüzyılı Vizyonu	Mesleki Eğitim Kurulu Kararları
MEB 2019-2023 Stratejik Plan	Ulusal Öğretmen Strateji Belgesi
Millî Eğitim Şura Kararları	Türkiye Yeterlilikler Çerçevesi
Millî Eğitim Kalite Çerçevesi	

E.Faaliyet Alanları ile Ürün ve Hizmetlerin Belirlenmesi

Faaliyet Alanı	Ürün ve Hizmetler
Eğitim ve Öğretim	<ol style="list-style-type: none">1.Eğitim ve öğretime erişim imkânlarının sağlanması2. Yabancı öğrencilerin eğitim ve öğretimine yönelik iş ve işlemlerin yürütülmesi3. Hayat boyu öğrenme kapsamında eğitim ve öğretim faaliyetlerinin düzenlenmesi4. Öğretim programlarının ve haftalık ders çizelgelerinin hazırlanması ve uygulanması5. Elektronik ders içeriklerinin geliştirilmesi6. Ders kitaplarının ve diğer eğitim materyallerinin temin edilmesi7. Eğitsel tanılama ve yönlendirme faaliyetlerinin yürütülmesi8. Kişisel, eğitsel ve mesleki rehberlik faaliyetlerinin yürütülmesi9. Psikososyal koruma, önleme ve müdahale hizmetlerinin verilmesi10. Özel politika gerektiren bireylerin eğitim ve öğretimine ilişkin iş ve işlemlerin yürütülmesi11. Yatılılık, bursluluk ve özel öğretim teşvikleri hizmetlerinin yürütülmesi
Bilimsel, Kültürel, Sanatsal ve Sportif Faaliyetler	<ol style="list-style-type: none">1. Okuma kültürünün geliştirilmesine yönelik çalışmaların yürütülmesi2. Öğrencilere yönelik yerel, ulusal düzeyde bilimsel, kültürel, sanatsal ve sportif faaliyetlerin düzenlenmesi ve Katılımlarının sağlanması3. Öğrencilerin okul başarısını artıracak çalışmaların yapılması4. Öğrencilerin okul dışı etkinliklerine ilişkin çalışmaların yapılması
Faaliyet Alanı	Ürün ve Hizmetler
Ölçme ve Değerlendirme	<ol style="list-style-type: none">1. Ölçme ve değerlendirme iş ve işlemlerini birimlerle işbirliği içerisinde yürütülmesinin sağlanması2. Sınavların uygulanması ile ilgili organizasyonu yapmak ve sınav güvenliğinin sağlanması3. Bilişime ilişkin Bakanlık ve diğer birim projelerine ilişkin iş ve işlemlerinin yürütülmesi4. Eğitim bilişim ağının kullanımının yaygınlaştırılmasının sağlanması5. İl geneli ölçme değerlendirme çalışmaları ve araştırmaları ile bu kapsamdaki sınav uygulamaları, il millî eğitim müdürlüğü ölçme, değerlendirme ve sınav hizmetleri Şube Müdürlüğü bünyesinde

	oluşturulan ölçme değerlendirme merkezi tarafından yürütülür. İhtiyaç görülmesi halinde ilçe millî eğitim müdürlüklerinde il geneli ölçme değerlendirme araştırmaları ile bu kapsamdaki sınav uygulamaları il millî eğitim müdürlüğü ölçme değerlendirme merkezi tarafından yürütülmesinin sağlanması
Araştırma, Geliştirme, Proje ve Protokoller	<ol style="list-style-type: none"> 1. Proje ve protokollerin hazırlanması, uygulanması ve değerlendirilmesi 2. Eğitim ve öğretimin geliştirilmesine yönelik araştırma ve geliştirme faaliyetlerinin yürütülmesi 3. Öğrenci ve öğretmenlerin değişim ve hareketlilik programlarından yararlanabilmeleri için gerekli iş ve işlemlerin yürütülmesi 4. Stratejik plan ve performans programının hazırlanması, uygulanması izlenip değerlendirilmesi ve faaliyet raporunun hazırlanması
Faaliyet Alanı	Ürün ve Hizmetler
Yönetim ve Denetim Hizmetleri	<ol style="list-style-type: none"> 1. İstatistikî verilerin toplanması, analizi ve yayınlaması 2. Öğretim programlarının uygulamalarını izlemek ve rehberlik faaliyetlerinin yürütülmesi 3. Eğitim-öğretim ve yönetim faaliyetlerinin denetim ve değerlendirme çalışmalarının yapılması 4. İzleme ve değerlendirme raporlarının hazırlanması 5. İlçe millî eğitim müdürlükleri ile eğitim kurumlarının teftiş, denetim, rehberlik, işbaşında yetiştirme ve değerlendirme hizmetlerinin yürütülmesi 6. İnceleme, soruşturma veya ön inceleme raporlarıyla ilgili iş ve işlemlerinin yürütülmesi

	<p>7. Müdürlüğümüze bağlı sosyal tesis ve işletmelere ilişkin iş ve işlemlerin yürütülmesi</p> <p>8. Müdürlüğümüz ödeneklerine ilişkin iş ve işlemleri yürütülmesi</p> <p>9. Yatırım programlarının hazırlanması ve izlenmesi</p> <p>10. Her kademedeki öğrencilere yönelik dernek ve vakıflar ile gerçek ve diğer tüzel kişilerce açılacak veya işletilecek yurt, pansiyon ve benzeri kurumların açılması, devri, nakli ve kapatılmasıyla ilgili esasların belirlenmesi ve denetimi</p> <p>11. Müdürlüğümüz faaliyetlerine yönelik bilgi edinme, talep, ihbar, şikâyet, görüş ve önerilere ilişkin işlemlerin yürütülmesi</p>
İnsan Kaynakları	<p>1. Çalışanların mesleki gelişimlerine yönelik faaliyetlerin yürütülmesi</p> <p>2 Norm belirleme, atama, görevlendirme, yer değiştirme, terfi ve benzeri özlük işlemlerinin yürütülmesi</p> <p>3. Personelin pasaport ve yurt dışı iş ve işlemlerini yürütmek</p> <p>4.Eğitim ve Öğretim kurumları yöneticilerinin niteliğinin artırılması</p>
Fiziki ve Teknolojik Altyapı	<p>1. Okul ve kurum binaları dâhil, taşınmazlara ilişkin her türlü yapım, bakım ve onarım işlerini ve bunlara ait kontrol, koordinasyon ve mimari proje çalışmalarının yürütülmesi</p> <p>2. Müdürlüğümüzün taşınır ve taşınmazlarına ilişkin işlemlerin yürütülmesi</p> <p>3. Eğitim ve öğretim teknolojilerinin öğrenme süreçlerinde etkin kullanılmasına yönelik altyapı çalışmalarının yürütülmesi</p> <p>4. Özel okulların arsa tahsisi, teşvik ve vergi muafiyeti ile ilgili iş ve işlemlerinin yürütülmesi</p> <p>5. Kamulaştırma yoluyla arsa üretimi</p> <p>6. Hizmet alanlarıyla ilgili bilişim teknolojilerine yönelik çalışmaların yürütülmesi</p>
Faaliyet Alanı	Ürün ve Hizmetler
Yönetim ve Denetim Hizmetleri	<p>1. İstatistikî verilerin toplanması, analizi ve yayınlaması</p> <p>2. Öğretim programlarının uygulamalarını izlemek ve rehberlik faaliyetlerinin yürütülmesi</p> <p>3. Eğitim-öğretim ve yönetim faaliyetlerinin denetim ve değerlendirme çalışmalarının yapılması</p> <p>4. İzleme ve değerlendirme raporlarının hazırlanması</p> <p>5. İlçe millî eğitim müdürlükleri ile eğitim kurumlarının teftiş, denetim, rehberlik, işbaşında yetiştirme ve değerlendirme hizmetlerinin yürütülmesi</p> <p>6. İnceleme, soruşturma veya ön inceleme raporlarıyla ilgili iş ve işlemlerinin yürütülmesi</p> <p>7. Müdürlüğümüze bağlı sosyal tesis ve işletmelere ilişkin iş ve işlemlerin yürütülmesi</p> <p>8. Müdürlüğümüz ödeneklerine ilişkin iş ve işlemleri yürütülmesi</p> <p>9. Yatırım programlarının hazırlanması ve izlenmesi</p>

	<p>10. Her kademedeki öğrencilere yönelik dernek ve vakıflar ile gerçek ve diğer tüzel kişilerce açılacak veya işletilecek yurt, pansiyon ve benzeri kurumların açılması, devri, nakli ve kapatılmasıyla ilgili esasların belirlenmesi ve denetimi</p> <p>11. Müdürlüğümüz faaliyetlerine yönelik bilgi edinme, talep, ihbar, şikâyet, görüş ve önerilere ilişkin işlemlerin yürütülmesi</p>
İnsan Kaynakları	<p>1. Çalışanların mesleki gelişimlerine yönelik faaliyetlerin yürütülmesi</p> <p>2 Norm belirleme, atama, görevlendirme, yer değiştirme, terfi ve benzeri özlük işlemlerinin yürütülmesi</p> <p>3. Personelin pasaport ve yurt dışı iş ve işlemlerini yürütmek</p> <p>4.Eğitim ve Öğretim kurumları yöneticilerinin niteliğinin artırılması</p>
Fiziki ve Teknolojik Altyapı	<p>1. Okul ve kurum binaları dâhil, taşınmazlara ilişkin her türlü yapım, bakım ve onarım işlerini ve bunlara ait kontrol, koordinasyon ve mimari proje çalışmalarının yürütülmesi</p> <p>2. Müdürlüğümüzün taşınır ve taşınmazlarına ilişkin işlemlerin yürütülmesi</p> <p>3. Eğitim ve öğretim teknolojilerinin öğrenme süreçlerinde etkin kullanılmasına yönelik altyapı çalışmalarının yürütülmesi</p> <p>4. Özel okulların arsa tahsisi, teşvik ve vergi muafiyeti ile ilgili iş ve işlemlerinin yürütülmesi</p> <p>5. Kamulaştırma yoluyla arsa üretimi</p> <p>6. Hizmet alanlarıyla ilgili bilişim teknolojilerine yönelik çalışmaların yürütülmesi</p>

C. Paydaş Analizi

Faaliyet Alanları	Ürün/Hizmet No	Melikgazi Kaymakamlığı	İlçe Millî Eğitim Müdürlüğü	Personeller	Muhtarlık	Öğretmenler	Okul/kurum Yöneticileri	Öğrenci	Veliler
Eğitim ve Öğretim Faaliyetleri	1	√	√	√	√	√	√	√	√
	2	√	√	√	√	√	√	√	√
	3		√	√	√	√	√	√	
	4		√	√	√		√	√	
	5		√	√	√	√	√	√	
	6		√	√	√		√	√	
	7		√	√	√	√	√	√	√
	8	√	√	√	√	√	√	√	√
	9		√	√	√	√	√	√	√
	10	√	√	√	√	√	√	√	
	11		√	√	√	√	√	√	
Bilimsel, Kültürel, Sanatsal ve Sportif Faaliyetler	1	√	√	√		√	√	√	√
	2	√	√	√		√	√	√	√
	3		√	√		√	√	√	√
	4	√	√	√		√	√	√	
Ölçme ve Değerlendirme	1		√	√		√	√	√	
	2		√	√		√	√	√	
	3		√	√		√	√	√	
	4		√	√		√	√	√	
	5		√	√			√	√	
Araştırma, Geliştirme, Proje ve Protokoller	1		√	√	√			√	
	2			√	√	√	√	√	

Kurumumuzun temel paydaşları öğrenci, veli ve öğretmen olmakla birlikte eğitimin dışsal etkisi nedeniyle okul çevresinde etkileşim içinde olunan geniş bir paydaş kitlesi bulunmaktadır. Paydaşlarımızın görüşleri anket, toplantı, dilek ve istek kutuları, elektronik ortamda iletilen önerilerde dâhil olmak üzere çeşitli yöntemlerle sürekli olarak alınmaktadır.

Şekil 3: Kurumumuz

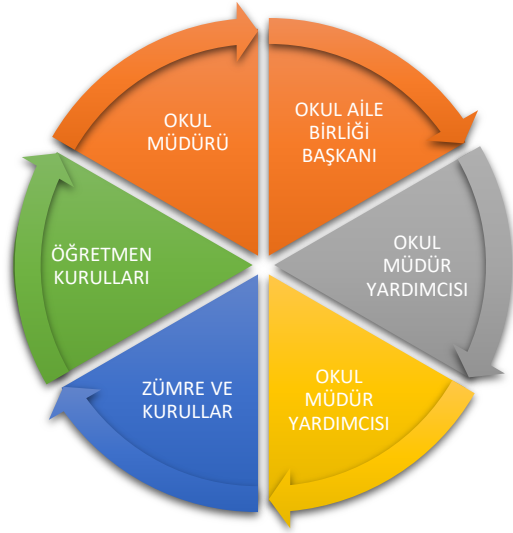

Paydaş anketlerine ilişkin ortaya çıkan temel sonuçlara alta yer verilmiştir:

Öğrenci Anketi Sonuçları:

Öğrenciler derslerin çeşitli yöntemler ile işlendiğini, kantinin temiz olduğunu, okul bina ve dersliklerin temiz ve düzenli olduğunu, fiziki mekânların yeterli olduğunu, rehberlik servisinin verimli ve kendileriyle işbirliği içinde ve anlayışlı çalıştığını ve öğretmenler ile sağlıklı iletişim kurabildiklerini ve okulun imkanlarından yararlanma konusunda kendilerine yardımcı olduğunu bildirmektedir.

Öğretmen Anketi Sonuçları:

Öğretmenlerimiz okulda alınan kararlar, yönetime katılma, değer verilme, ödüllendirme, tarafsız olma gibi birçok açıdan olumlu olarak düşündüklerini ifade etmişlerdir. Sosyal ve kültürel faaliyetler açısından olumlu ve olumsuz cevapların birbirine yakın olması öğretmen ihtiyaç ve isteklerindeki çeşitlilikten kaynaklandığını söylemek gerekir.

Okulumuz, teknik araç ve gereç yönünden yeterli donanıma sahip olup olmadığı konusunda kararsız kalanlar yüksekte olsa eksik yönlerinin bulunduğunu belirtenlerde vardır. Bu durumu okulun yeni olmasına bağlasak da yine kendimizde bir eksiklik olarak kabul edip planlamalarımızı bu yönde de yapmalıyız. En çok internet sorunu dile getirilmiş olup bu sorun 2024 yaz ayı içerisinde hızlı bir şekilde çözüme kavuşturulmak üzere ele alınmıştır.

Veli Anketi Sonuçları:

Okulumuzun birçok açıdan iyi olduğunu ama donanım ile ilgili net bilgilerinin olmadığını, öğrencileri okula gönderirken herhangi bir olumsuzlukla karşılaşmadıklarını ve genel olarak okul hakkında olumlu düşünceye sahip oldukları yapılan anketler ile anlaşılmaktadır.

D. Kuruluş İçi Analiz

Kurum Kültürü Analizi

Müdürlüğümüzde kurum kültürünün oluşturulması için iş ve işlemlerde birim içi ve birimler arası koordinasyon sağlanmaktadır. Birimlerde görevlendirilen personel, katıldığı hizmet içi eğitimlere, ilgi ve yeteneklerine göre belirlenmektedir. Müdürlüğümüzde görevli şube müdürleri, birim şefleri ve birim personeli arasında hiyerarşik bir sistem olmakla birlikte gerek yöneticiler gerekse personel arasında yatay iletişim mevcuttur. Her çalışanın fikirlerini rahatlıkla ifade edebileceği şekilde koordinasyon mekanizması oluşturulmuştur. Yönetici ve personelimizin mesleki yetkinliklerinin geliştirilmesi için hizmet içi eğitim faaliyetlerine katılımları teşvik edilmektedir. Stratejik Yönetim Sürecinde karar alma mekanizması işletilirken iç ve dış paydaşların görüşleri dikkate alınmaktadır. Müdürlüğümüz çalışmalarına etki düzeyleri ve önemleri değerlendirilerek beklenti ve öneriler, karar alma mekanizmasına dâhil edilmektedir. Çalışmalar kurgulanırken dönemsel, çevresel, sosyolojik ve benzeri değişkenler dikkate alınmakta, sorunların çözümü ve ihtiyaçların giderilmesi amacıyla yapılan çalışmalarda bu değişkenler değerlendirilmektedir.

Stratejik plan hazırlanması çalışmaları kapsamında yapılan tüm faaliyetler İlçe Milli Eğitim Müdürlüğümüzün bilgileri ve tensipleri dâhilinde yürütülmektedir. Ancak stratejik planlama ve izleme-değerlendirme çalışmaları başta olmak üzere “Stratejik Yönetim Süreci” ile ilgili iş ve işlemleri koordine edecek nitelikte personelin yeterli sayıda bulunmaması, bu alanda çalışan personelin yerinin değiştirilmesi ve konudaki ihtiyacın giderilmesi zorunluluğunu ortaya koymaktadır.

2024-2028 Stratejik Plan hazırlık çalışmaları kapsamında analiz çalışmalarında elde edilen bulgu, sonuç, öneri ve değerlendirmeler aşağıda sunulmuştur.

Çalışma sonuçlarına göre geliştirmeye açık alanlar öncelik sırasına göre aşağıda sıralanmıştır;

- 1- Halk Eğitim Merkezleri ile iş birliği artırma
- 2- Mesleki ve teknik eğitimde istihdamı artırma
- 3- Okul binası, bahçe, spor salonu vb. imkânlarının çoğaltılması
- 4- Kurumumuzun çevre düzenlemesini güzelleştirmek
- 5- Kurumumuz sosyal imkânlarını artırmak

Gerçekleştirilen analizlere göre kurumun güçlü olduğu alanlar öncelik sırasına göre:

- 1- Kurumumuz erişilebilirdir
- 2- Kurumumuz çözüm odaklıdır.
- 3- Kurumumuz insan haklarına önem verir.
- 4- Kurumumuz bireysel farklılıklara saygı gösterir.
- 5- Kurumumuzun çalışmaları hizmet odaklıdır.
- 6- Kurumumuz etik değerlere sahiptir.
- 7- Kurumumuz teknolojik imkânlar sunar.
- 8- Kurumumuz güvenlidir.
- 9- Kurumumuz yenilikçidir.
- 10- Kurumumuz şeffaftır.
- 11- Kurumumuz adildir.
- 12- Kurumumuz temizlik faaliyetlerine önem verir.

Teşkilat Yapısı

Şehit Adil KABAĞLI İlkokulu Müdürlüğü 14/09/2011 tarih ve 28054 sayılı Kanununun 652 sayılı kararname ile yönetim ve organizasyon yapısı belirlenmiş olup iş ve işlemlerini bu kanun doğrultusunda yürütmektedir.

27.06.2019 tarih ve 30814 sayılı Resmi Gazetede yayınlanan Milli Eğitim Bakanlığına bağlı Eğitim Kurumları Yönetici ve Öğretmenlerinin norm kadrolarına ilişkin yönetmelik doğrultusunda oluşturulmuştur.



Şekil 44:Şehit Adil KABAĞLI İlkokuluTeşkilat Şeması

İnsan Kaynakları

Kurumlarda insan kaynaklarını, organizasyonel amaçlar doğrultusunda en verimli şekilde kullanmak; insan kaynağının iç ve dış gelişmelere uygun olarak etkin bir şekilde planlanmasını, geliştirilmesini ve değerlendirilmesini sağlamak kurumun verimliliği açısından büyük önem taşımaktadır.

Şehit Adil KABAKLI İlkokulu Müdürlüğü teşkilatı personel dağılımları ve bilgileri aşağıda yer alan tablolarda belirtilmiştir.

Tablo 7: Şehit Adil KABAKLI İlkokulu Personel Yapısı

PERSONEL DURUMU				
GÖREV ÜNVANI	TOPLAM	ASİL	VEKİL/ÜCRETLİ	BOŞ
OKUL MÜDÜRÜ	1	1	----	----
MÜDÜR YARDIMCISI	5	3	2	---
ÖĞRETMEN	57	54	1	---

Tablo 8: Genel İdare, Teknik, Sağlık Ve Yardımcı Hizmetler Sınıfındaki Personel Durumu

EĞİTİM ÖĞRETİM DIŞI PERSONEL DURUMU			
PERSONEL GÖREV VE ÜNVANI	OLMASI GEREKLİ NORM	MEVCUT DURUM	İHTİYAÇ
YARDIMCI HİZMETLER SINIFI	4	4	1
GENEL İDARE HİZMETLERİ SINIFI	1	1	-
GÜVENLİK HİZMETLERİ SINIFI	1	1	-
TOPLAM	6	5	1

Teknolojik Kaynaklar

Kurumumuzda elektronik ortamda belge aktarım işlemleri DYS (Doküman Yönetim Sistemi) ile gerçekleştirilmektedir. Ayrıca Müdürlüğümüz ve diğer kurumlar arasında DYS aracılığıyla yazışmalar yapılmaktadır.

Bakanlığımızın kurmuş olduğu MEBBİS vâsıtasıyla, kurumsal ve bireysel iş ve işlemlerin büyük bölümü, ayrıca personel ve öğrenci işlemlerini içeren modüller tek bir yapıda kurgulanmış, teşkilatın tüm birimlerinin kullanımına sunulmuştur. Bütün okul ve kurumlarda MEBBİS üzerinden “Yatırım İşlemleri, MEİS, e-Alacak, e-Burs, Evrak, TEFBİS, Kitap Seçim, e-Okul, Veli Bilgilendirme Sistemi” ve benzeri başlıklarında çalışmalar yürütülmektedir. Bakanlığımızın Veri Toplama Sistemi aktif olarak kullanılmaktadır.

Tablo 10:Teknolojik Kaynaklar

SIRA NO	ÜRÜN ADI	MİKTARI
1	Bilgisayar ve Sunucular	9
2	Akıllı Tahtalar	27
3	Yazıcılar	10
4	Ses, Görüntü ve Sunum Cihazları	1
5	Haberleşme Cihazları	6
6		-

Fiziki Kaynak Analizi

Fiziki kaynak analiziyle, özellikle idarenin bina, arazi ve altyapısı ile sahip olduğu taşıtların özellikleri ve sayıları belirlenir. Söz konusu analiz, idarenin sahip olduğu fiziki varlıklara ilişkin nicel verilerin tespit edilmesiyle sınırlandırılmaz, idarenin faaliyetlerini yerine getirebilmesi için gereksinim duyduğu fiziki kaynakların sahip olması gereken nitelikleri de incelenir. Bu çerçevede, faaliyetlerin yürütülmesinde kullanılacak kaynakların gerektirdiği niteliklerin sağlıklı bir şekilde belirlenebilmesi için iş analizi ve süreç analizi çalışmalarının yapılması, fiziki kaynak analizinin etkinliğini artırır.

Tablo11: Müdürlüğümüzün Fiziki Kaynakları Arasında Yer Alan Bina Sayısı

Sıra	Kullanım Alanı/Türü	Bina Sayısı (Tahsisli Binalar Dâhil)	Kapasite Durumu (Yeterli/Yetersiz)
1	Hizmet Binası Ek Hizmet Binası	-	-
2	Güvenlik Kamerası Sistemi	1	Yeterli

Mali Kaynaklar

Planlama sürecinin önemli unsurlarından biri de maliyetlendirmedir. Belirlenen amaç ve hedeflere ulaşabilmek için kaynakların bütçeyle ilişkilendirilmesi gerekmektedir. Böylece kaynakların belirlenmiş olan amaçlar doğrultusunda daha etkili ve verimli bir şekilde kullanılması sağlanacaktır.

Eğitim ve öğretimin başlıca finans kaynaklarını merkezî yönetim bütçesinden ayrılan pay, il özel idareleri bütçesinden ayrılan kaynaklar, ulusal ve uluslararası kurum kuruluşlardan sağlanan hibe, kredi ve burslar, gerçek ve tüzel kişilerin bağışları ve okul-aile birlikleri gelirleri oluşturmaktadır.

Tablo13:Şehit Adil KABAĞLI İlkokuluKaynak Tablosu (2023-2024)

Kaynak Tablosu	2023	2024	2025	2026	2027	Toplam
Genel Bütçe	15.000	15.000	17.000	17.000	18.000	82.000
Valilikler ve Belediyelerin Katkısı	0	0	0	0	0	0
Diğer (Okul Aile Birlikleri)	5.000	7.000	9.000	10.000	12.000	43.000
TOPLAM	20.000	22.000	26.000	27.000	30.000	125.000

F. PESTLE Analizi

PESTLE analiziyle Müdürlüğümüz üzerinde etkili olan veya olabilecek politik, ekonomik, sosyokültürel, teknolojik, yasal ve çevresel dış etkenlerin tespit edilmesi amaçlanmıştır.

Etkenler	Tespitler (Etkenler/S orunlar)	İdareye Etkisi		Ne Yapılmalı?
		Fırsatlar	Tehditler	
Politik Faktörler	Üst politika belgelerinde eğitimin öncelikli bir alan olarak yer alması	Üst politika belgelerinde eğitimin öncelikli bir alan olarak yer alması		Üst politika belgeleriyle uyumlu eğitim politikaları oluşturulmasına devam edilmesi, uzun vadeli eğitim politikaları oluşturulması, müdürlüğümüz olarak bu politikaların çıktılarına göre hareket edilmesi.
	Okulöncesi eğitimin taşıma kapsamında olmaması.		Okul Öncesi Eğitim oranının düşmesi	Okul Öncesi eğitimin taşıma kapsamına alınması, okul öncesi eğitim için alt yapısı uygun olan okullarda okul öncesi eğitim için sınıfların açılması
	Yöneticilerin ve toplumun eğitime olan ilgisi	Eğitime olan ilginin artması ve eğitim ile ilgili dernek ve kuruluşların eğitime olumlu bakış açısına sahip olması		Sahiplenme duygusunun yüksek olduğu tüm eğitim paydaşlarının katkılarının alınmasına devam edilmesi
	Ulusal/Uluslar arası politik istikrarsızlıklar nedeniyle göç olgusunun eğitime etkisi		İlde mevcut olan öğrencilerin nitelikli eğitim alma fırsatını tehdit etmesi	Zorunlu göçmen öğrencilerin bizzat izlenmesi ve eğitimin niteliğine yönelik iyileştirici tedbirlerin alınması
Ekonomik Faktörler	İlimizde serbest bölge ve organize sanayii bölgelerinin bulunması	İlimizde bulunan Mesleki Eğitim okullarında öğrenim gören öğrencilerin staj olanaklarının olması		Organize sanayi bölgesi ve işletmeler ile işbirliklerine devam edilmesi
	AB Projeleri ve diğer	Öğretmen ve öğrencilerimizin		Okul ve kurumlarda görev yapan yönetici/öğretmenlerin

	fonlardan sağlanan imkânlar.	mesleki gelişimlerine katkı sağlayan yurt dışı eğitim fırsatlarının olması Proje hazırlama konusunda deneyimli ve nitelikli öğretmenlerin olması		AB projeleri ve diğer projeleri hazırlama konusunda eğitimlere tabi tutulmaya devam edilmesi
	Cumhurbaşkanlığınca alınan tasarruf tedbirlerinin etkisi	Kamu kaynaklarının etkin, verimli ve yerinde kullanılmasına yönelik itici bir güç olması	İhtiyaçların karşılanmasında arzulan seviyeye ulaşamaması	Fayda-maliyet analizi yapılarak kaynakların önceliklendirilmesi Alternatif bütçe dışı kaynaklar arayışlarına gidilmesi (Örneğin; projeler için) Katma değere dönüşebilecek ürünlere yönelik mesleki eğitim faaliyetlerinin desteklenmesi
	Kayseri'nin turizm, sanayi ve tarım kenti olması.	İlimizde öğrenim gören ailelerin sosyo-ekonomik seviyelerinin diğer bölgelere göre yüksek olması İlimizde turizm, sanayi ve tarım ile ilgili Mesleki Eğitim Kurumlarının olması	Mevsimlik tarım işçiliğinden dolayı öğrencilerin okula devam sorunları yaşaması	Temel eğitimden ortaöğretime geçiş sürecinde ilgili alanlara yönelik tanıtım ve bilgilendirme faaliyetlerine devam edilmesi
	Bölgemizde Orta Anadolu Kalkınma Ajansı'nın (Oran) varlığı, üretim ve eğitim içerikli projeleri desteklemesi.	İlimizin bu eğitimlerle ilgili hazırbulunuşluk düzeyinin yüksek olması		ORAN tarafından uygulanan fizibilite destek çalışmalarının ve teknik destek eğitimlerinin ilimizin ihtiyaçlarına göre planlanarak devam ettirilmesi
Sosyokültürel	Sosyo-Kültürel durumun aile yapısına etkisi	Gelenek ve görenek bakımından zengin bir tarihi geçmişe sahip olması	Merkez İlçeler ve kırsal yerleşim yeri arasındaki kültürel farklılıklar Parçalanmış aileler	Sosyal içermeli, gelenek-görenekleri yansıtmaya olanak verecek çalışmalara ağırlık verilmeli Parçalanmış ailelere ve çocuklarına yönelik rehberlik ve psikolojik danışma hizmetlerinin türü ve sayısı artırılmalı
	Kamuoyunun eğitim öğretimin kalitesi ile eğitim öğretimin çalışanlarının niteliğinin artmasına ilişkin beklenti ve desteği	Geniş bir paydaş kitlesinin varlığı Nitelikli işgücünün yetiştirilmesi için mesleki ve teknik eğitimin önemli olduğu algısı Kaliteli eğitim ve öğretime ilişkin talebin artması	Nüfus hareketleri ve kentleşmede yaşanan hızlı değişim Medyada eğitim ve öğretime ilişkin çoğunlukla olumsuz haberlerin ön plana çıkarılması Toplumda kitap okuma, spor yapma, sanatsal ve kültürel faaliyetlerde bulunma alışkanlığının yetersiz olması	Öğrenciler, okullar ve bölgeler arasında öğretmen ve yönetici niteliği, eğitim ortamı, donanımı ve kazanımlar açısından oluşan farklılıkların azaltılması ve uluslararası standartların yakalanması; bütün bireylere çağın gerektirdiği bilgi, beceri, yeterlik, tutum ve davranışların kazandırılması; öğrencilerin bilimsel, kültürel, sanatsal ve sportif faaliyetlere katılımının artırılması; özel yeteneklilere yönelik kurumsal yapı ve süreçlerin iyileştirilmesi, öğrenme ortamları, ders yapıları, materyalleri, tanılama ve değerlendirme araçlarının geliştirilmesi; özel eğitime ihtiyacı olan öğrencilere

				yönelik hizmetlerin kalitesinin artırılması
	İlimizde iç ve dış göç alan bölgelerde bölgenin kültürel yapısının çocukların okula devamına etkisi		Çocukların okula devamsızlığı konusunda velilerin tutumu	Ailelerin bu hususta bilgilendirilmesi Okula devamlılığın veliler ve öğrenciler için daha cazip hâle getirilmesi
	Kitlesel göç hareketleri ile gelen nüfusun topluma uyumunu sağlamada ortaya çıkan sorunlar	Kitlesel göç ile gelen bireylerin topluma uyumu için oluşturulan politika ve programlar	Göç ile gelen örgün eğitim çağındaki nüfusun dil problemi, yetişkinlerin topluma uyumu ve mesleki yeterliliklerinin eksikliği	İlimizde geçici koruma altında bulunan yabancıların çocuklarının eğitim ve öğretime erişim imkânlarının artırılması.
Teknolojik	Dünya ve ülkemizdeki teknolojik gelişmeler ve teknolojiye yapılan yatırımlar	Bilişim teknolojilerinin gelişmesi, dijitalleşme ve endüstri 4.0 gibi olayların getirdiği yenilikler Gelişen teknolojilerin eğitimde kullanılabilirliğinin artması Okul ve kurumlarda teknolojik altyapısının Bakanlığımızca desteklenmesi	Hızlı ve değişken teknolojik gelişmelere zamanında ayak uydurulmanın zorluğu, öğretmenler ile öğrencilerin teknolojik cihazları kullanma becerisinin istenilen düzeyde olmaması, öğretmen ve öğrencilerin okul dışında teknolojik araçlara erişiminin yetersizliği İnternet ortamında oluşan bilgi kirliliği Bilgi iletişim araçları ve İnternet'in bilinçsiz kullanımına karşın yeterli önlemler alınamaması.	Eğitim ve öğretimde teknolojinin etkin kullanımının artırılması; dijital içerik ve becerilerin gelişmesi için ekosistem kurulması Dijital becerilerin gelişmesi için içerik geliştirilmesi Öğretmen eğitiminin yapılması gibi konularda bakanlığımız ile eş güdümlü çalışılması.
	Uzaktan eğitim teknolojisinin gelişimi	Eğitim ve öğretim sunumunda fiziki mekândan bağımsız olabilmek Maliyet avantajının oluşması Dezavantajlı öğrencilere erişim imkânı Zaman tasarrufunun sağlanması	Öğrencilerin dijital bağımlılık halinde olma tehlikesi Öğretmenlerin teknolojik temelli eğitim araçlarının kullanımı için yeterince hazır olamaması Öğrencinin aktif öğrenme yerine pasif öğrenme durumunda kalması	Uzaktan eğitim merkezlerinin fiziki kaynaklarının güncellenmesi Teknolojik gelişmelere yönelik Ar-Ge faaliyetlerinin desteklenmesi Uzaktan eğitime ilişkin teşviklerin sağlanması Karar vericilerin bilgilendirilmesi
Yasal	5018 sayılı KMYKK kapsamında Program bütçe sistemine geçilmesi	Programların belirli politika, amaç ve hedeflerle ilişkilendirilerek kaynakların etkili, ekonomik ve verimli kullanılması	Kanun ile mevcut alışagelmış faaliyetler arasındaki uyumsuzluklar Program bütçenin uygulanmasına yönelik kurumsal kültür düzeyi	Program bütçe hakkında idarenin mali birimlerinde çalışanlara yönelik eğitim programlarının yürütülmesi

	Mevzuatta Meydana gelen değişiklikler	İhtiyaca yönelik mevzuatların güncellenmesi	Uzun vadeli plan ve programların yapılamaması Kurum yönetici ve personellerinin mevzuat bilgilerini güncel tutmaması	Yapılacak plan ve programların mevzuat güncellemelerine açık olması Kurum yönetici ve personellere yönelik yaşanan mevzuat değişiklikleri ile ilgili eğitimlerin verilmesi
	Bürokratik iş ve işlemler	Yönetici ve personeli yasal olarak güvence altına alınması	Ani gelişen ve çözülmesi aciliyet gerektiren iş ve işlemlerin gecikmesi	Bürokratik iş ve işlemlerin sadeleştirilmesi
Çevresel	Sürdürülebilir çevre politikalarının uygulanıyor olması, toplumun ve yerel yönetimlerin farkındalığı	Çevre duyarlılığı olan kurumların Müdürlüğümüz ile iş birliği yapması, uygulanan müfredatta çevreye yönelik tema ve kazanımların bulunması		Ekolojik dengeyi korumaya yönelik çalışmalara ve eğitimlere toplum, yerel yönetim, STK'ların vb. desteğinin alınarak devam edilmesi
	Depremlerin toplumun depreme karşı duyarlılığını artırması	Depremin olası etkilerinin azaltılması ve farkındalığın oluşturulması	İlimizin birinci deprem bölgesine yakın olması Deprem hakkında toplumda verilmesi gereken eğitim ve farkındalık faaliyetlerinin dağınıklığı	Öğrenci ve velilere belli aralıklarla bilgilendirme eğitimlerinin düzenlenmesi Depremle ilgili projelere ağırlık verilmesi
	Tarım ve Hayvancılık Faaliyetleri	Kayseri ilinin tarım arazilerinin genişliğinden dolayı tarım ve hayvancılığa elverişli olması	Tarım arazilerinin maddi kaygı ile inşaat sektörüne aktarılması Tarımla uğraşan mevsimlik çalışanların okula devam sorunu	Tarım ve hayvancılık alanında eğitimler verilerek yatırımcı sayısı artırılmalı. Tarım işiyle uğraşan ebeveynlerin çocuklarının belirli dönemde taşıma kapsamına alınması

2.8.5.Yasal Faktörler

- Mevzuat hükümleri

2.8.6.Çevresel Faktörler

- Sürdürülebilir çevre politikalarının uygulanıyor olması,
- Toplumun ve yerel yönetimlerin farkındalığı

G. GZFT Analizi

Okulumuzun temel istatistiklerinde verilen okul künyesi, çalışan bilgileri, bina bilgileri, teknolojik kaynak bilgileri ve gelir gider bilgileri ile paydaş anketleri sonucunda ortaya çıkan sorun ve gelişime açık alanlar iç ve dış faktör olarak değerlendirilerek GZFT tablosunda belirtilmiştir. Dolayısıyla olguyu belirten istatistikler ile algıyı ölçen anketlerden çıkan sonuçlar tek bir analizde birleştirilmiştir.

Kurumun güçlü ve zayıf yönleri donanım, malzeme, çalışan, iş yapma becerisi, kurumsal iletişim gibi çok çeşitli alanlarda kendisinden kaynaklı olan güçlülükleri ve zayıflıkları ifade etmektedir ve ayrımda temel olarak okul müdürü/müdürlüğü kapsamında bakılarak iç faktör ve dış faktör ayrımı yapılmıştır.

İçsel Faktörler

Güçlü Yönler

Öğrenciler	<ul style="list-style-type: none">• Öğretmen öğrenci arasında güçlü bir iletişim olması• Nitelikli ve düzenli eğitim ve etkinlikler düzenlenmesi• Öğrencilerin devamının sağlanması
Çalışanlar	<ul style="list-style-type: none">• Kurum yöneticilerinin deneyimli ve işbirliğine yatkın olması• Teknolojiyi kullanabilen genç bir eğitim kadrosunun olması
Veliler	<ul style="list-style-type: none">• Öğrenmeye istekli insan kaynağı olması• Okul –Aile Birliğinin okula karşı duyarlı olması
Bina ve Yerleşke	<ul style="list-style-type: none">• Okulumuzun ulaşımının kolay olması• Şehir merkezine yakın olması• Okulumuzun fiziki alt yapısının yeterli olması
Donanım	<ul style="list-style-type: none">• Bilişim altyapısının olması ve kullanılması• Bütün sınıflarda akıllı tahta kullanılması• Kamera sisteminin kurulu olması• Isıtma ve aydınlatma sisteminde sorun bulunmaması• Güçlü ve köklü bir yapıya sahip olması
Bütçe	<ul style="list-style-type: none">• İlçe Milli eğitim müdürlüğümüzün kırtasiye, temizlik vb ihtiyaçlarımızı karşılaması.• Kantin kirası• Okul aile birliğinin gönüllü kabul ettiği bağışlar
Yönetim Süreçleri	<ul style="list-style-type: none">• Yönetim süreçleri içerisinde öğretmenlerimizin, öğrencilerimizin ve velilerimizin görüşleri alınarak başarılı bir yönetim süreci olması.• Yönetici kadronun yeniliklere ve değişime açık olması• Zümre öğretmenler arasında güçlü bir iletişim ve işbirliği olması• Öğretmenler kurulunda alınan kararların herkesçe benimsenip uygulanması
İletişim Süreçleri	<ul style="list-style-type: none">• Etkili iletişim kullanımının yeterli olması.• Sosyal kültürel faaliyetlerin fazla olması
vb	

Zayıf Yönler

Öğrenciler	<ul style="list-style-type: none">• Çevre koşulları karşılaştığı olumsuz örnekler
Veliler	<ul style="list-style-type: none">• Veli- okul işbirliğinin istenilen düzeyde olmaması• Ekonomi durumlarının düşük olması• Veli profilinin eğitim düzeyinin düşük olması• Ailelerin okulu yardım dağıtan birim olarak görmeleri
Bina ve Yerleşke	<ul style="list-style-type: none">• Sosyo-ekonomik durum nedeniyle sosyal faaliyetlere katılımın düşüklüğü
Donanım	<ul style="list-style-type: none">• Okulun spor salonunun olmaması
Bütçe	<ul style="list-style-type: none">• Okul bütçesinin olmaması.
Yönetim Süreçleri	<ul style="list-style-type: none">• Elektrik sisteminin yetersizliği.• Okul güvenliğinin yetersiz oluşu.
İletişim Süreçleri	

Dışsal Faktörler

Fırsatlar

Politik	<ul style="list-style-type: none">Girişimcilik konusunda farkındalığın artması
Ekonomik	<ul style="list-style-type: none">Proje ve bilimsel etkinliklerin çeşitliliğinin artması,
Sosyolojik	<ul style="list-style-type: none">Okul ve çevresinin kalkınmasını sağlamaya yönelik projelerin teşvik edilip yaygınlaştırılması
Teknolojik	<ul style="list-style-type: none">Sağlıklı internet bağlantısının olması
Mevzuat-Yasal	<ul style="list-style-type: none">MEB'İN kalite ve misyon farklılaşması konusundaki yeni düzenlemeleri
Ekolojik	<ul style="list-style-type: none">Okulun şehir gürültüsünden uzak bir yerleşkede bulunması

Tehditler

Politik	<ul style="list-style-type: none">Eğitim politikalarında yaşanan değişimlerin eğitim kalitesini olumsuz etkilemesi
Ekonomik	<ul style="list-style-type: none">Velilerin ekonomik durumunun düşük olması
Sosyolojik	<ul style="list-style-type: none">Okulun fiziksel donanımının yetersiz olması
Teknolojik	<ul style="list-style-type: none">Öğrenciler tarafından teknoloji kullanım seviyesinin düşük olması
Mevzuat-Yasal	<ul style="list-style-type: none">Eğitim öğretim çalışmalarının desteklenmesi konusunda mali mevzuatın getirdiği kısıtlar
Ekolojik	<ul style="list-style-type: none">Okul-veli-öğrenci işbirliklerinin yeterli düzeyde olmaması

H. Gelişim ve Sorun Alanları

Gelişim ve sorun alanları analizi ile GZFT analizi sonucunda ortaya çıkan sonuçların planın geleceğe yönelim bölümü ile ilişkilendirilmesi ve buradan hareketle hedef, gösterge ve eylemlerin belirlenmesi sağlanmaktadır.

Gelişim ve sorun alanları ayrımında eğitim ve öğretim faaliyetlerine ilişkin üç temel tema olan Eğitime Erişim, Eğitimde Kalite ve kurumsal Kapasite kullanılmıştır. Eğitime erişim, öğrencinin eğitim faaliyetine erişmesi ve tamamlamasına ilişkin süreçleri; Eğitimde kalite, öğrencinin akademik başarısı, sosyal ve bilişsel gelişimi ve istihdamı da dâhil olmak üzere eğitim ve öğretim sürecinin hayata hazırlama evresini; Kurumsal kapasite ise kurumsal yapı, kurum kültürü, donanım, bina gibi eğitim ve öğretim sürecine destek mahiyetinde olan kapasiteyi belirtmektedir.

Eğitime Erişim	Eğitimde Kalite	Kurumsal Kapasite
Okullaşma Oranı	Akademik Başarı	Kurumsal İletişim
Okula Devam/ Devamsızlık	Sosyal, Kültürel ve Fiziksel Gelişim	Kurumsal Yönetim
Okula Uyum, Oryantasyon	Sınıf Tekrarı	Bina ve Yerleşke
Özel Eğitime İhtiyaç Duyan Bireyler	İstihdam Edilebilirlik ve Yönlendirme	Donanım
Yabancı Öğrenciler	Öğretim Yöntemleri	Temizlik, Hijyen
Hayatboyu Öğrenme	Ders araç gereçleri	İş Güvenliği, Okul Güvenliği
		Taşıma ve servis

Gelişim ve sorun alanlarına ilişkin GZFT analizinden yola çıkılarak saptamalar yapılırken yukarıdaki tabloda yer alan ayırmda belirtilen temel sorun alanlarına dikkat edilmesi gerekmektedir.

Gelişim ve Sorun Alanlarımız

1.TEMA: EĞİTİM VE ÖĞRETİME ERİŞİM	
1	İlköğretimde devam/devamsızlık bilincini geliştirmek
2	Oryantasyon çalışmalarının çeşitlendirilmesi
3	Yabancı uyruklu öğrenci oranının azaltılması
4	Bahçe oyun alanının düzenlenmesi
5	Sınıf mevcutlarının azaltılması

2.TEMA: EĞİTİM VE ÖĞRETİMDE KALİTE	
1	Öğrencilerin becerilerine uygun kaliteli eğitim ortamı oluşturulması
2	Öğrenci gelişimini destekleyici rehberlik faaliyetleri
3	Öğretmenlere yönelik hizmet içi eğitimler
4	Eğitim öğretim sürecinde sanatsal, sportif ve kültürel faaliyetler
5	Eğitimde farklı yöntem ve tekniklerin kullanılması
6	Derslerde materyal kullanımı
7	Eğitimi destekleyecek ve geliştirecek projeler geliştirme

3.TEMA: KURUMSAL KAPASİTE	
1	Kurum içi iletişimi güçlendirecek etkinlikler yapılması
2	Demokratik yönetim anlayışının geliştirilmesi
3	Öğretmenlere yönelik fiziksel alanların oluşturulması
4	Donanım ve finansal kaynakların daha iyi yönetilmesi
5	İş güvenliği ve sivil savunma bilincinin oluşturulması

3.Geleceğe bakış

Okul Müdürlüğümüzün Misyon, vizyon, temel ilke ve değerlerinin oluşturulması kapsamında öğretmenlerimiz, öğrencilerimiz, velilerimiz, çalışanlarımız ve diğer paydaşlarımızdan alınan görüşler, sonucunda stratejik plan hazırlama ekibi tarafından oluşturulan Misyon, Vizyon, Temel Değerler; Okulumuz üst kuruluna sunulmuş ve üst kurul tarafından onaylanmıştır.

A.MİSYONUMUZ

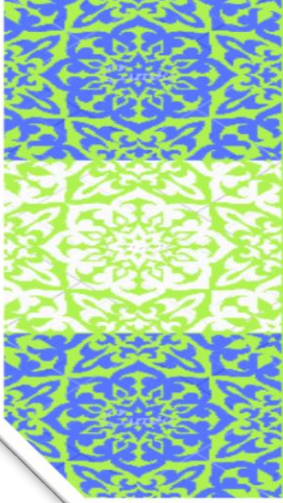

Yaşamayı, insanları, doğayı seven ve koruyan, Dünya'yı izleyen ve Dünya'ya açılmayı hedefleyen, bilime ve bilimsel çalışmalara açık, ezbere dayanmayan, öğrenme isteği kazanmış, yabancı dili bir araç kabul ederek üst düzeyde öğrenme isteği duyan, özgür düşünen, kendine güvenen, sorunlarını çözebilen, başkalarının haklarına saygılı, takım çalışmasını benimsemiş, ülkesine ve çağına sorumlu bir üst öğrenime ve hayata hazırlayıcı tüm bilgi, beceri tutum ve davranışları kazanan, sosyal insan olmanın gerektirdiği tüm alışkanlıkları davranış haline getiren, bireyleri özveriyle, özenle yetistirmektedir.

B.VİZYONUMUZ



Çağdaş eğitim amaç ve ilkeleri doğrultusunda, Atatürkçü düşünceyi özümsemiş, milli ve manevi değerlere bağlı, çağdaş yaşamın gerektirdiği bilgi, beceri ve değerlerle donanmış, teknolojik yeniliklere açık ve bunları kullanabilen, sürekli öğrenmeye ve kendini geliştirmeye istekli, kendisi ve çevresi ile barışık, sosyal becerileri güçlü, özgüveni yüksek, sorumluluk sahibi, işbirliği ve ekip çalışmalarına yatkın bireyler yetiştirmek için varız.

C.TEMEL DEĞERLERİMİZ



- Adalet
- Güven
- Duyarlılık
- Samimiyet
- Geleneklere sahiplik
- Güler yüzlülük
- Şeffaflık
- Katılımcılık
- Paylaşıcılık
- Demokratiklik
- Bilimsellik
- Yenilikçilik
- Memnuniyete Önem
- Değişime ve Gelişime açıklık

1) Etik değerlere bağlılık: Okulumuzun amaç ve misyonu doğrultusunda görevimizi yerine getirirken yasallık, adalet, eşitlik, dürüstlük ve hesap verebilirlik ilkeleri doğrultusunda hareket etmek temel değerlerimizden biridir.

2) Cumhuriyet değerlerine bağlılık: Cumhuriyete ve çağdaşlığın, bilimin ve aydınlığın ifadesi olan kurucu değerlerine bağlılık en temel değerimizdir.

- 3) **Akademik özgürlüğe öncelik verme:** İfade etme, gerçekleri kısıtlama olmaksızın bilgiyi yayma, araştırma yapma ve aktarma özgürlüğünü garanti altına alan akademik özgürlük; okulumuzun vazgeçilmez temel değerlerinden biridir.
- 4) **Etik değerlere bağlılık:** Okulumuzun amaç ve misyonu doğrultusunda görevimizi yerine getirirken yasallık, adalet, eşitlik, dürüstlük ve hesap verebilirlik ilkeleri doğrultusunda hareket etmek temel değerlerimizden biridir
- 5) **Liyakat:** Kamu hizmetinin etkinliği ve sürekliliği için, işe alım ve diğer personel yönetimi süreçlerinin; yetenek, işe uygunluk ve başarı ölçütü temelinde gerçekleştirilmesi esastır.
- 6) **Cumhuriyet değerlerine bağlılık:** Cumhuriyete ve çağdaşlığın, bilimin ve aydınlığın ifadesi olan kurucu değerlerine bağlılık en temel değerimizdir.
- 7) **Kültür öğelerine ve tarihine bağlılık:** Cumhuriyet'in ve kültürel değerlerinin korunmasının yanı sıra okulumuzun sahip olduğu varlıkların da korunması temel değerlerimizdendir.
- 8) **Saydamlık:** Yönetimsel şeffaflık ve hesap verebilirlik ilkeleri temel değerlerimizdir. Öğrenci merkezilik: Öğrenme-uygulama ortamlarında yürütülen çalışmaların öğrenci odaklı olması, öğrenciyi ilgilendiren kararlara öğrencilerin katılımının sağlanması esastır.
- 9) **Kaliteyi içselleştirme:** Araştırma, eğitim ve idari yapıda oluşturulan kalite bilincinin içselleştirilmesi ve sürekliliğinin sağlanması temel değerlerimizdir.
- 10) **Katılımcılık:** İyi yönetişimin vazgeçilmez unsurlarından birinin de katılımcılık olduğu bilinciyle, mali yönden planlama süreci, idari yönden karar alma süreci, kaliteli yönetim için paydaşlarla çalışma ilkesi Üniversitemiz için önemlidir.
- 11) **Ülke sorunlarına/önceliklerine duyarlı:** Bilinçli ve sahip çıkılacak öncelikli unsurlara duyarlı bir toplum oluşturmak için üniversite olarak üzerimize düşen görevi yerine getirmek temel ilkelerimizdendir.

AMAÇ, HEDEF VE EYLEMLER

Stratejik Amaç 1: Kayıt bölgemizde yer alan çocukların okullaşma oranlarını artıran, öğrencilerin uyum ve devamsızlık sorunlarını gideren etkin bir yönetim yapısı kurulacaktır.

Stratejik Hedef 1.1. Kayıt bölgemizde yer alan çocukların okullaşma oranları artırılacak ve öğrencilerin uyum ve devamsızlık sorunları da giderilecektir.

D.TEMA I: EĞİTİM VE ÖĞRETİME ERİŞİM

Eğitim ve öğretime erişim okullaşma ve okul terki, devam ve devamsızlık, okula uyum ve oryantasyon, özel eğitime ihtiyaç duyan bireylerin eğitime erişimi, yabancı öğrencilerin eğitime erişimi ve hayatboyu öğrenme kapsamında yürütülen faaliyetlerin ele alındığı temadır.

Stratejik Amaç 1: Öğrencilerimizin gelişmiş dünyaya uyum sağlayacak şekilde donanımlı bireyler olabilmesi için eğitim ve öğretimde kalite artırılacaktır.

Stratejik Hedef 1.1: Öğrenme kazanımlarını takip eden ve velileri de sürece dâhil eden bir yönetim anlayışı ile öğrencilerimizin akademik başarıları ve sosyal faaliyetlere etkin katılımı artırılacaktır.

(Akademik başarı altında: ders başarıları, kazanım takibi, üst öğrenime geçiş başarı ve durumları, karşılaştırmalı sınavlar, sınav kaygıları gibi akademik başarıyı takip eden ve ölçen göstergeler,

Sosyal faaliyetlere etkin katılım altında: sanatsal, kültürel, bilimsel ve sportif faaliyetlerin sayısı, katılım oranları, bu faaliyetler için ayrılan alanlar, ders dışı etkinliklere katılım takibi vb ele alınacaktır.)

Performans Göstergeleri

A. TEMA I: EĞİTİM VE ÖĞRETİME ERİŞİM

No	PERFORMANS GÖSTERGESİ	Mevcut	HEDEF				
		2023	2024	2025	2026	2027	2028
PG.1.1.a	Kayıt bölgesindeki öğrencilerden okula kayıt yaptıranların oranı (%)	%97	%98	%100	%100	%100	%100
PG.1.1.b	İlkokul birinci sınıf öğrencilerinden en az bir yıl okul öncesi eğitim almış olanların oranı (%)(ilkokul)	%65	%70	%75	%77	%80	%85
PG.1.1.c	Okula yeni başlayan öğrencilerden oryantasyon eğitimine katılanların oranı (%)	%90	%95	%95	%100	%100	%100
PG.1.1.d	Bir eğitim ve öğretim döneminde 20 gün ve üzeri devamsızlık yapan öğrenci oranı (%)	%12	%10	%8	%7	%6	%5
PG.1.1.e	Bir eğitim ve öğretim döneminde 20 gün ve üzeri devamsızlık yapan yabancı öğrenci oranı (%)	%4	%4	%3	%3	%3	%2
PG.1.1.f	Okulun özel eğitime ihtiyaç duyan bireylerin kullanımına uygunluğu (0-1)	1	1	1	1	1	1
PG.1.1.g	Hayat boyu öğrenme kapsamında açılan kurslara devam oranı (%) (halk eğitim)	%30	%35	%35	%35	%37	%40
PG.1.1.h	Hayat boyu öğrenme kapsamında açılan kurslara katılan kişi sayısı (sayı) (halkeğitim)	15	20	30	35	38	40

Eylemler

No	Eylem İfadesi	Eylem Sorumlusu	Eylem Tarihi
1.1.1.	Kayıt bölgesinde yer alan öğrencilerin tespiti çalışması yapılacaktır.	Hasret SAVCILI Müdür Yardımcısı	01 Eylül-20 Eylül
1.1.2	Devamsızlık yapan öğrencilerin tespiti ve erken uyarı sistemi için çalışmalar yapılacaktır.	Orhan DEMİRYOL Müdür Yardımcısı	01 Eylül-20 Eylül
1.1.3	Devamsızlık yapan öğrencilerin velileri ile özel aylık toplantı ve görüşmeler yapılacaktır.	Rehberlik Servisi	Her ayın son haftası
1.1.4	Okulun özel eğitime ihtiyaç duyan bireylerin kullanımının kolaylaştırılması için rampa ve asansör eksiklikleri tamamlanacaktır.	Metin KARATAŞ Müdür Yardımcısı	Mayıs 2023

E.TEMA II: EĞİTİM VE ÖĞRETİMDE KALİTENİN ARTIRILMASI

Eğitim ve öğretimde kalitenin artırılması başlığı esas olarak eğitim ve öğretim faaliyetinin hayata hazırlama işlevinde yapılacak çalışmaları kapsamaktadır.

Bu tema altında akademik başarı, sınav kaygıları, sınıfta kalma, ders başarıları ve kazanımları, disiplin sorunları, öğrencilerin bilimsel, sanatsal, kültürel ve sportif faaliyetleri ile istihdam ve meslek edindirmeye yönelik rehberlik ve diğer mesleki faaliyetler yer almaktadır.

İlkokullar İçin

Stratejik Amaç 2: Kayıt bölgemizde yer alan çocukların okullaşma oranlarını artıran, öğrencilerin uyum ve devamsızlık sorunlarını gideren etkin bir yönetim yapısı kurulacaktır.

Stratejik Hedef 2.1: Kayıt bölgemizde yer alan çocukların okullaşma oranları artırılacak ve öğrencilerin uyum ve devamsızlık sorunları da giderilecektir.

(Akademik başarı altında: ders başarıları, kazanım takibi, üst öğrenime geçiş başarı ve durumları gibi akademik başarıyı takip eden ve ölçen göstergeler...)

Performans Göstergeleri

No	PERFORMANS GÖSTERGESİ	HEDEF					
		2023	2024	2025	2026	2027	2028
PG.2.1.1	Öğrenci Başına Okunan Kitap Sayısı	50	60	70	80	90	100
PG.2.1.2	Yabancı Dil Dersi Yılsonu Puan Ortalaması (4. Sınıf)						
PG.2.1.3	EBA Portalına Kayıtlı Öğretmen Oranı (%)	100	100	100	100	100	100
	EBA Portalına Kayıtlı Öğrenci Oranı (%)	67	100	100	100	100	100
	Eğitim-öğretim yılı içerisinde 4. Sınıf öğrencilerden belge alanların oranı	%30	%70	%100	%100	%100	%100
	İftihar belgesi alan öğrenci Oranı	%0	%10	%20	%30	%40	%50
	İlkokul Yetiştirme programına dâhil edilen öğrencilerden başarılı olanların oranı (%)	100	100	100	100	100	100
	Okul sağlığı ve hijyen eğitimi konusunda eğitim alan öğretmen oranı (%)	60	100	100	100	100	100

No	Eylem İfadesi	Eylem Sorumlusu	Eylem Tarihi
1.1.1.	Akademik başarısı düşük olan öğrencilerin çeşitli kurslarla desteklenmesi	Müdür yardımcısı Orhan DEMİRYOL	2024
1.1.2	Sınav kaygısını azaltmaya yönelik grup rehberlik faaliyetlerinin yapılması	Rehber öğretmenler	2024
1.1.3	Okulumuzda sosyal faaliyetlerin etkin bir şekilde yapılması için çeşitli çalışmalar yapılacak	Müdür yardımcısı Hasret SAVCILI	2025
1.1.4	Beceri atölyelerinin kurulması	Müdür yardımcısı Metin KARATAŞ	2026

Stratejik Hedef 2.2. **Etkin bir rehberlik anlayışıyla, öğrencilerimizi ilgi ve becerileriyle orantılı bir şekilde üst öğrenime veya istihdama hazır hale getiren daha kaliteli bir kurum yapısına geçilecektir.**

(Üst öğrenime hazır: Mesleki rehberlik faaliyetleri, tercih kılavuzluğu, yetiştirme kursları, sınav kaygısı vb,

İstihdama Hazır: Kariyer günleri, staj ve işyeri uygulamaları, ders dışı meslek kursları vb ele alınacaktır.)

Sosyal faaliyetlere etkin katılım altında: sanatsal, kültürel, bilimsel ve sportif faaliyetlerin sayısı, katılım oranları, bu faaliyetler için ayrılan alanlar, ders dışı etkinliklere katılım takibi vb ele alınacaktır.)

Performans Göstergeleri

No	PERFORMANS GÖSTERGESİ	Mevcut	HEDEF				
		2023	2024	2025	2026	2027	2028
PG.1.1.a	Sınav kaygısı	%60	%55	%50	%45	%40	%35
PG.1.1.b	Öğrenci başarısı	%10	%15	%17	%18	%20	%25
PG.1.1.c	Okul başarısı	%10	%15	%17	%18	%20	%25

Eylemler

No	Eylem İfadesi	Eylem Sorumlusu	Eylem Tarihi
1	Müze, örenyeri, kütüphane tiyatro vb. etkinlikler planlanacaktır.	Metin KARATAŞ Müdür Yardımcısı	Her ayın son haftası
2	Milli manevi ve kültürel değerlerimizi içeren Sosyal sorumluluk projeleri yürütülecektir.	Yakup AYDEMİR Müdür Yardımcısı	Her ayın son haftası
3	Belediye ve İl Çevre Orman Müdürlüğü ile işbirliği yapılarak çevre bilinci konusunda eğitimler düzenlenecektir.	Orhan DEMİRYOL Müdür Yardımcısı	Her ayın son haftası
4	Öğrencilerin Çevre bilincine yönelik etkinliklere aktif katılımı teşvik edilecektir.	HASRET SAVCILİ Müdür Yardımcısı	Her ayın son haftası
5	Yarışma duyurularının zamanında yapılması ve öğrencilerin teşvik edilmesi sağlanacaktır.	Elif KARABAŞ Müdür Yardımcısı	Her ayın son haftası
6	Sınav kaygısını azaltmaya yönelik rehberlik faaliyetlerinin uygulanması	S.Furkan ÜNAL Rehber Öğretmen	Her ayın son haftası

B. KURUMSAL KAPASİTE

Stratejik Amaç 3: Eğitim ve öğretim faaliyetlerinin daha nitelikli olarak verilebilmesi için okulumuzun kurumsal kapasitesi güçlendirilecektir.

Stratejik Hedef 3.1: (Kurumsal İletişim, Kurumsal Yönetim, Bina ve Yerleşke, Donanım, Temizlik, Hijyen, İş Güvenliği, Okul Güvenliği, Taşıma ve servis vb konuları ele alınacaktır.)

(Öğretmenlerin meslekî gelişimi (hizmet içi eğitim, eğitim ve öğretim ile ilgili konferans ve çalıştay vb. etkinlikler, yüksek lisans ve doktora, profesyonel gelişim ağları, yabancı dil.), Öğretmenlik meslek etiği, Personele yönelik sosyal, sportif ve kültürel faaliyetler, İş doyumunu ve motivasyonu artırmaya yönelik faaliyetler, Haftalık ders programlarının etkililik ve verimlilik esasına göre oluşturulması, Personele bilgi ve becerilerine uygun görevler verilmesi, Öğretmenlere ait fiziksel mekânların geliştirilmesi, Temizlik, güvenlik ve sekreteryaya gibi alanlardaki destek personeli ihtiyacının giderilmesi... gibi konularda göstergeler)

Performans Göstergeleri

Öğretmen başına düşen öğrenci sayısı

Ödül alan personel oranı

Mesleki gelişim faaliyetlerine katılan personel oranı

Lisansüstü eğitim sahibi personel oranı

Bilimsel ve sanatsal etkinliklere katılan personel oranı

C düzeyi ve üzeri dil puanına sahip öğretmen oranı

Uluslararası hareketlilik programlarına katılan personel oranı

Öğretmen memnuniyet oranı

Performans Göstergeleri

No	PERFORMANS GÖSTERGESİ	Mevcut	HEDEF				
		2023	2024	2025	2026	2027	2028
PG.3.1.a	Okul güvenliği	%95	%95	%95	%95	%95	%95
PG.3.2.b	donanım	%85	%90	%90	%95	%95	%95
PG.3.3.c	Kurumsal iletişim	%95	%95	%95	%95	%100	%100

Eylemler

No	Eylem İfadesi	Eylem Sorumlusu	Eylem Tarihi
1.1.1.	Okul güvenliğini iyileştirmeye yönelik çalışmalar yapılacaktır.	Müdür yardımcısı Orhan DEMİRYOL	2024
1.1.2	Okulun teknolojik olarak donanımının iyileştirilmesi	Müdür yardımcısı Yakup AYDEMİR	2024
1.1.3	Kurumsal iletişimin en etkili bir şekilde uygulanmasına yönelik çalışmalar yapılacaktır.	Okul müdürü	2024

Stratejik Hedef 3.2: Okulumuzun mali ve fiziksel altyapısı eğitim ve öğretim faaliyetlerinden beklenen sonuçların elde edilmesini temine edecek biçimde sürdürülebilirlik ve verimlilik esasına göre geliştirilecektir.

(Okul ve çevresinin temizliği, Okul ve çevresinin güvenliği, Engelli erişimine uygunluk, Kütüphane ve laboratuvarlar, Tasarım ve beceri atölyeleri, Okul bahçesi, konferans salonu, spor salonu, toplantı odaları, atölyeler, öğretmenler odası, Teknolojik altyapı, Bütçe kullanımı (ortaöğretim kurumları için), Girişimcilik, Mali destek sağlanması, Pansiyon, Yemekhane, Bakım ve onarım, Donatım, Sosyal, sanatsal, sportif ve kültürel faaliyet alanlarının geliştirilmesi, Kaynak tasarrufu, Yeşil alanlar, İş sağlığı ve güvenliği gibi hususlarda göstergeler...)

Performans göstergeleri

Şube başına düşen öğrenci sayısı

Öğrenci başına düşen sosyal, sanatsal, sportif ve kültürel faaliyet alanı (metrekare)

Tasarruf edilen kaynak miktarı

Ulusal ve uluslararası projelerden alınan mali destek

Bakım ve onarım ihtiyaçlarının giderilme oranı

Donatım ihtiyaçlarının giderilme oranı

Eylemler

No	Eylem İfadesi	Eylem Sorumlusu	Eylem Tarihi
3.1.1.	Geleceğin Laboratuvar Sınıflarının kurulumu için alternatif kaynakların hayata geçirilmesi	Hasret SAVCILI Müdür Yardımcısı	Her ayın son haftası
3.1.2	Elektrik Su Doğalgaz vb. harcamaların minimize edilmesi ve tasarruf kültürünün oluşturulmasına yönelik tedbir/egitim ve etkinliklerin hayata geçirilmesi	Metin KARATAŞ Müdür Yardımcısı	Her ayın son haftası
3.1.3	Beslenme Dostu Okul Sertifikasının alınmasına yönelik faaliyetlerin düzenlenmesi	Yakup AYDEMİR Müdür Yardımcısı	Her ayın son haftası
...	Beyaz Bayrak Sertifikasının alınmasına yönelik faaliyetlerin düzenlenmesi	Orhan DEMİRYOL Müdür Yardımcısı	Her ayın son haftası
	Alternatif kaynaklarla okul kütüphanesine kitap temin edilecektir.	Hasret SAVCILI Müdür Yardımcısı	Her ayın son haftası
	Atık Pil, Sıfır Atık vb. konularda paydaş işbirliği ile etkinlikler planlanacaktır.	Yakup AYDEMİR Müdür Yardımcısı	Her ayın son haftası

Stratejik Hedef 3.3: Okulumuzun yönetsel süreçleri, etkin bir izleme ve değerlendirme sistemiyle desteklenen, katılımcı, şeffaf ve hesap verebilir biçimde geliştirilecektir.

(Okul yönetiminde ve karar alma süreçlerinde paydaşların yer alması, Sosyal, kültürel ve sportif faaliyetlere velilerin katılımı, İlgili sektörler, üniversiteler ve STK'lar ile işbirliği, Eğitim ve öğretim faaliyetlerinin izlenmesi ve değerlendirilmesi, Yönetsel faaliyetlerinin izlenmesi ve değerlendirilmesi, Özdeğerlendirme, İş tanımları, Yetki devri, Amaç ve hedeflerine yönelik risklerin ve risklere karşı önlemlerin belirlenmesi, Kurumsal iletişim, Okul internet sayfası, Kayıt ve dosyalama, Kamu hizmet standartları, Okuldaki kurul ve komisyonların çalışmaları gibi konularda göstergeler...)

Performans göstergeleri

Veli toplantılarına katılım oranı

Okul internet sayfasının görüntülenme sayısı

Paydaşların karar alma süreçlerine katılımı için gerçekleştirilen faaliyet sayısı

Veli memnuniyet oranı

No	PERFORMANS GÖSTERGESİ	Mevcut	HEDEF				
		2023	2024	2025	2026	2027	2028
PG.3.1.1	Veli memnuniyet oranı (%)	75	80	90	100	100	100
PG.3.1.2	Çalışan Memnuniyet Anketinden Çıkan İyileştirmeye Açık Alan Sayısı	85	80	90	100	100	100

Eylemler

No	Eylem İfadesi	Eylem Sorumlusu	Eylem Tarihi
3.1.1.	Velilerin görüşlerinin dikkate alındığı bir yönetim anlayışı benimsenecektir.	Elif KARABAŞ Müdür Yardımcısı	Her ayın son haftası
3.1.2	İyileştirmeye açık alanlara yönelik tedbirler alınacaktır.	Metin KARATAŞ Müdür Yardımcısı	Her ayın son haftası

MALİYETLENDİRME

2024-2028 Stratejik Planı Faaliyet/Proje Maliyetlendirme Tablosu

Kaynak Tablosu	2019	2020	2021	2022	2023	Toplam
Genel Bütçe	15.000	15.000	17.000	17.000	18.000	82.000
Valilikler ve Belediyelerin Katkısı	0	0	0	0	0	0
Diğer (Okul Aile Birlikleri)	5.000	7.000	9.000	10.000	12.000	43.000
TOPLAM	20.000	22.000	26.000	27.000	30.000	125.000

İZLEME VE DEĞERLENDİRME

Okulumuz Stratejik Planı izleme ve değerlendirme çalışmalarında 5 yıllık Stratejik Planın izlenmesi ve 1 yıllık gelişim planının izlenmesi olarak ikili bir ayrıma gidilecektir.

Stratejik planın izlenmesinde 6 aylık dönemlerde izleme yapılacak denetim birimleri, il ve ilçe millî eğitim müdürlüğü ve Bakanlık denetim ve kontrollerine hazır halde tutulacaktır.

Yıllık planın uygulanmasında yürütme ekipleri ve eylem sorumlularıyla aylık ilerleme toplantıları yapılacaktır. Toplantıda bir önceki ayda yapılanlar ve bir sonraki ayda yapılacaklar görüşülüp karara bağlanacaktır.

İzleme Ve Değerlendirme Tablosu

İZLEME DEĞERLENDİRME DÖNEMİ	GERÇEKLEŞTİRİLMİ ZAMANI	İZLEME DEĞERLENDİRME DÖNEMİ SÜREÇ AÇIKLAMASI	ZAMAN KAPSAMI
Birinci İzleme-Değerlendirme Dönemi	Her yılın Temmuz ayı içerisinde	Göstergelerin gerçekleşme durumları hakkında hazırlanan raporun kurum müdürüne sunulması	Ocak-Temmuz dönemi
İkinci İzleme-Değerlendirme Dönemi	İzleyen yılın Şubat ayı sonuna kadar	Gösterge hedeflerinden sapmaların ve sapma nedenlerin değerlendirilerek gerekli Stratejilerin alınması	Bir yıllık dönem